EL DIARIO PALENTINO

EL DIA DE PALENCIA

Martes, 8 de Mayo de 1990 — Núm. 15.148. Precio 60 pesetas

Fundado en 1881

Aznar rechaza haber realizado encargo alguno a Palop

IU se personará como parte en el «Caso Naseiro»

Valencia, EFE.

El presidente del Partido Popular, José María Aznar, ha rechazado esta mañana en Valencia "haber encargado algo a Palop a alguien", en respuesta a las preguntas relativas a posibles conversaciones mantenidas entre el concejal popular en el Ayuntamiento y el líder de este partido.

El presidente popular ha insistido en que él sólo es responsable "de lo que dice y hace José María Aznar. Nadie lo hace por mí".

Aznar visita hoy Valencia, donde pronunciará una conferencia y se reunirá con los máximos responsables del partido en Castellón, Valencia y Alicante.

En una rueda de prensa celebrada a mediodía de hoy, Aznar explicó que "el PP no tiene nada que ver con ningún asunto que pueda estar planteado", desmintiendo cualquier relación del partido con las presuntas implicaciones del caso Naseiro.

Sobre las expulsiones de Palop y Naseiro, Aznar dijo que "no se debe excluir ninguna posibilidad sobre expulsiones. Es una decisión que se puede tomar o no en función de las circunstancias. No le voy a decir a nadie lo que tiene que hacer en este sentido".

IZQUIERDA UNIDA SE PERSONARA COMO PARTE EN EL "CASO NASEIRO"

Madrid, EFE.

Izquierda Unida se personará como parte en el sumario judicial abierto por el "caso Naseiro", informó hoy el portavoz del Grupo Parlamentario en el Congreso de los Diputados, Nicolás Sartorius.

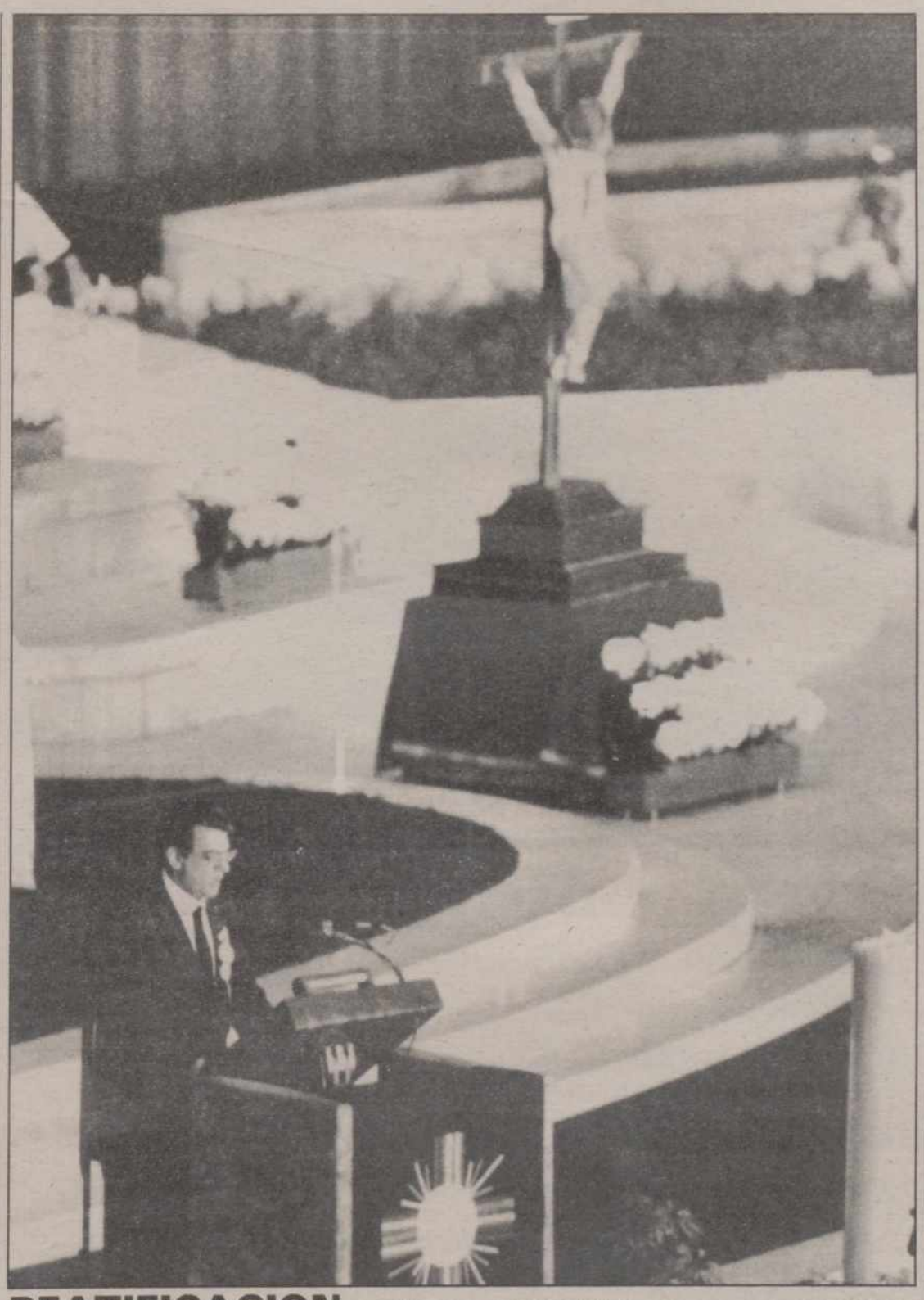

BEATIFICACION.- CIUDAD DE MEXICO.- **El tenor español Plácido Domingo cantando durante la Misa oficiada por el Papa Juan Pablo II, en la basílica de la Virgen de Guadalupe, para la beatificación del indio Juan Diego, los tres niños mártires de Tlaxcala y el sacerdote José María de Yermo y Parrés. (EFE/REUTER)**

Caso Juan Guerra

Admitida una proposición del Partido Andalucista de reprobación y cese del vicepresidente del Gobierno

Se denegó el acceso a los informes judiciales

Madrid. (Efe).

La Mesa del Congreso dio luz verde hoy a la Proposición no de Ley del Partido Andalucista que pide la reprobación y cese del vicepresidente del Gobierno y denegó la solicitud de esta misma fuerza política de acceder a los informes judiciales sobre el caso Juan Guerra.

El vicepresidente primero y portavoz de la Mesa, el socialista Juan Muñoz, explicó al término de la reunión que la Proposición no de Ley andalucista fue aprobada "sin debate" para que sea incluida en un próximo Pleno.

Respecto a la petición al Fiscal General del Estado para que remita al Partido Andalucista copias de los informes realizados por los fiscales de Sevilla y Cádiz sobre las investigaciones a Juan Guerra, la Mesa decidió, merced a los votos socialistas, denegar dicha iniciativa.

El argumento del Grupo Socialista, mayoritario en la Mesa, fue que la Fiscalía General del Estado no está incluida en el artículo 7 del reglamento, que regula la solicitud de información a las Administraciones Públicas "para el mejor cumplimiento de sus funciones parlamentarias".

Muñoz añadió que la Fiscalía es un órgano jurisdiccional, por lo que al Congreso no le corresponde su control. Sin embargo, los Grupos Popular e Izquierda Unida se mostraron disconformes con esta interpretación del reglamento y votaron a favor de su tramitación.

Huelga en la Banca para tres días

Valladolid, EFE.

Los trabajadores de Banca de la provincia de Valladolid se unirán a la convocatoria de huelga nacional hecha en el sector para los próximos días 10, 11 y 12, anunciaron hoy en rueda de prensa.

La convocatoria a escala nacional ha sido hecha por CC.OO. UGT y FITC y ELA-STV, por la rotura de negociaciones para el convenio colectivo que afecta en toda España a unos 150.000 trabajadores, de los cuales 7.000 pertenecen a Castilla y León y unos 1.700 a la provincia de Valladolid.

Difícil cumplimiento de servicios mínimos en la huelga de Sanidad

Madrid, EFE.

La Convergencia Estatal de Sindicatos Médicos y ATS de España (CEMSATSE), organización sindical mayoritaria en el sector sanitario convocante de las huelgas de los días 17 y 23 de mayo y el 1 de junio, mostró hoy sus dudas sobre el cumplimiento de los servicios mínimos durante estas fechas.

Los portavoces de esta organización señalaron hoy en una rueda de prensa que "es posible que no se cumplan los servicios mínimos en muchos lugares debido al estado de ánimo de muchos profesionales, aunque -agregaron- este sindicato está totalmente en contra de su imcumplimiento".

Los sindicatos UGT y CC.OO., que se suman entre ambos el 39 por 100 de los delegados elegidos en las pasadas elecciones sindicales, decidieron ayer no apoyar las movilizaciones convocadas por la CEMSATSE.

PALENCIA

- **Comisiones Municipales de Urbanismo, de Obras y Servicios y de Cultura** (Página 5)
- **Acuerdo en el convenio de la minería** (Página 5)
- **Fallo de los premios del XIII Certamen Nacional de Cine** (Página 7)
- **Sucesos: Ingresa de nuevo en prisión Carlos Valderrábano**
  Un niño herido grave, atropellado por un coche (Página 8)

M.C.D.2022

MIERCOLES 9

Santoral: Ss. Geroncio, Priso, Mainardo, Gregorio obs.; Germas cf.; Beato, Benito, Dubán, Tomás, Esteban, Egidiano, Pacomio abds.; Nicolás, Albergato dc.; Cristóbal m.; Luminosa v.

Sale el sol a las 07,05 h. y se pone a las 21,18 h. La luna sale a las 21,27 h. y se pone a las 06,25. Luna llena en Escorpión.

Refrán: "A la mujer casada y casta, el marido le basta".

EFEMERIDES

1502 Cristóbal Colón sale de Cádiz para realizar su cuarto viaje de descubrimientos en América.

1841 El general Espartero es proclamado Regente de España.

1932 El boxeador español Ignacio Ara, campeón de Europa de los pesos medios.

1967 Classius Clay –Muhamad Alí– es desposeído de su título de campeón mundial de boxeo por los organismos rectores en EE.UU., por negarse a prestar servicio militar con riesgo de ir a Vietnam.

1975 El Gobierno español reconoce el derecho de huelga.

1978 Hallado por la policía en un coche aparcado en una calle de Roma el cadáver de Aldo Moro, secuestrado por las Brigadas Rojas.

1982 El ciclista español Angel Arroyo, vencedor de la Vuelta Ciclista a España.

EL DIARIO PALENTINO
EL DIA DE PALENCIA

Palencia: Mayor, 67 – 34001. Apartado de correos, 17
Teléfono: Redacción, 744822. **Anuncios y suscripciones,** 740417
FAX, 743360 **Depósito Legal:** P-2-1958

Presidente editor: José Luis Alonso Almodóvar; **Gerente:** José Luis Alonso Cruz

Director: JOSE MARIA RUIZ DE GOPEGUI Y SANTOYO. **Redactor jefe:** Gonzalo Ortega Aragón
Jefe de talleres: Francisco del Campo

Ventanal

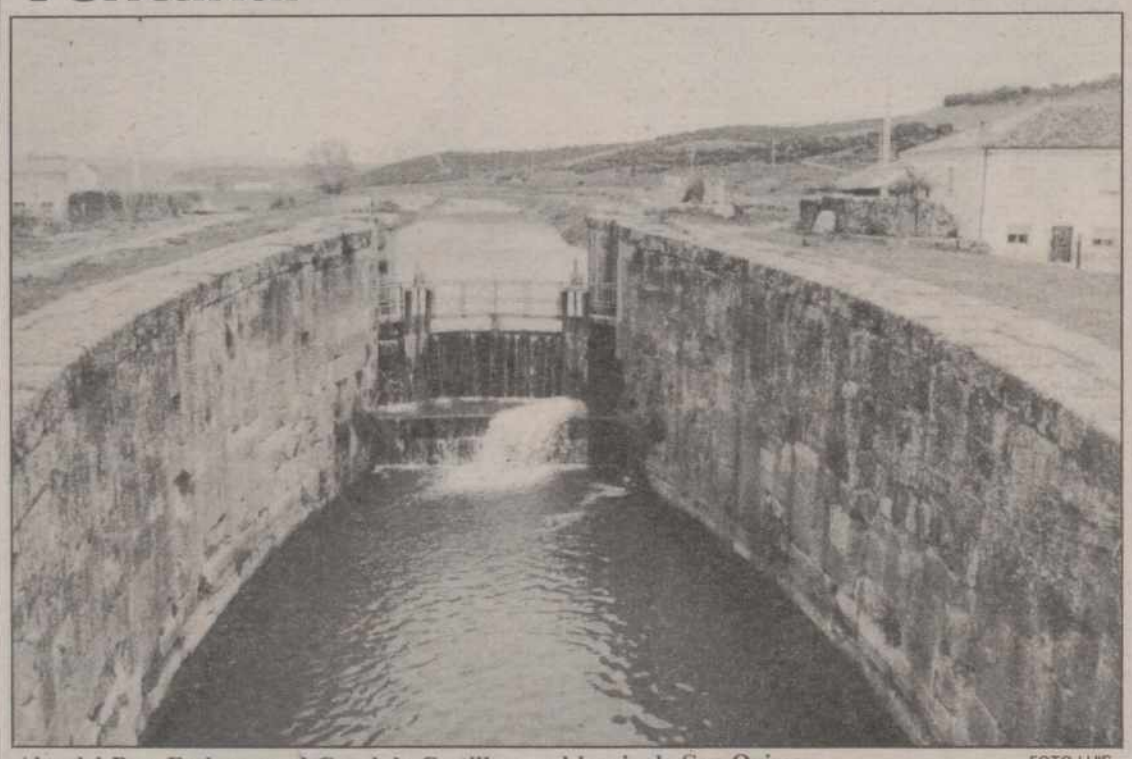

Alar del Rey: Esclusa en el Canal de Castilla, en el barrio de San Quirce. FOTO LUIS

Si desea publicar fotografías de su localidad en el "Ventanal", envíelas a El Diario Palentino. Redacción. C/ Mayor, 67 - 34001 Palencia. Indique el lugar y el autor. Formato

CARTELERA

DONSANTIAGO: *"Mi pie izquierdo"* (5,30-8,15-10,45)

REY DON SANCHO: *"Romero"* (5,30-8,15-10,45)

CINE ORTEGA: *I Muestra Internacional de Cine* (5,30-8,15-10,45)
(Ver programa adjunto)

AVENIDA 1: *"Nos habíamos querido tanto"* (T.) (5,30-8,15-10,45)

AVENIDA 2: *"Asuntos sucios"* (18) (5,30-8,15-10,45)

AVENIDA 3: *"Una historia china de fantasmas"* (T.) (5,30-8,15-10,45)

AVENIDA 4: *"Mi padre"* (T.) (5,30-8,15-10,45)

SORTEOS

Lotería primitiva

Jueves, 3 de mayo
16-28-30-36-40-47
C 29

BONOLOTO

Domingo, 6 de mayo
3-15-19-20-33-36
C 43

Lunes, 7 de mayo
6-13-16-17-26-47
C 23

Martes, 8 de mayo
9-13-23-30-43-48
C 28

Miércoles, 2 de mayo
1-4-5-18-27-45
C 47

ONCE
n.º premiado ayer
99409

FARMACIAS

Martes, 8: Dª Mª del Carmen Durántez Nevares (Burgos, 4) y don Francisco Javier Font Ordóñez (Avda. Asturias, 13).

Miércoles, 9: Dª Mª Soledad Gutiérrez Herrero (Avda. Modesto Lafuente, 23) y Dª Eulalia Barbero Martín (Plaza Cervantes, 1).

Servicio Nocturno: Don José María Fernández Nieto (Mayor,40). Tfno. 742470. Diariamente desde las 10,30 de la noche.

TELEFONOS

Hospital General "Río Carrión"	72 29 00
Urgencias H."Río Carrión"	74 40 11
Hospital Provincial "San Telmo"	72 82 00
Casa de Socorro	72 24 81
Clínica Cruz Roja	72 41 00
Cruz Roja (urgencias)	72 22 22
Clínica "Virgen de la Salud"	74 77 00
Ambulancias	75 22 40
Policía (urgencias)	0 91
Policía Nacional	74 27 15
Protección Civil	0 06
Bomberos (Palencia capital: 080)	72 11 11
Subsector de Tráfico	72 06 88
Guardia Civil	0 62
Policía Municipal	74 76 77
Ayuntamiento	74 97 00
RENFE -información-	74 30 19
Autobuses RENFE	74 32 22
Taxis: Parada Federación	74 21 26
" " Pasaderas	74 08 10
" " San José	72 00 16
" " San Lázaro	72 20 76
" " Est. RENFE	74 39 19
Iberduero, averías	74 25 57

ACTOS Y CONVOCATORIAS

Muestra de cine: Dentro de la I Muestra Internacional de Cine que se celebra en Palencia, esta tarde, a las 8, en el auditorio de Cajapalencia, tendrá lugar una conferencia sobre "Cine y sociedad: Perestroika", que correrá a cargo de Igor Nemira, director de la agencia estatal de la URSS, Novostil.

Guarderías: El plazo de presentación de solicitudes para el ingreso en las guarderías infantiles dependientes del Servicio Territorial de Bienestar Social permanecerá abierto hasta el 21 de mayo.

Exposición: Sobre "China: mitos, dioses y demonios", a través de pinturas religiosas chinas del Museo Oriental de Valladolid. En la sala D. Sancho de Cajapalencia, hasta el 19 de mayo.

Amas de casa: La Asociación Provincial de Amas de Casa comunica a todas sus asociadas que el viaje que estaba programado para el día 25 de mayo, para visitar el Senado, se realizará el 17 de mayo.

Música en tertulia: Concierto de flauta y piano, a cargo de José Luis Diéguez y Mª Carmen Marín. Organizado por el Colegio Oficial de Arquitectos de Palencia, en cuyo salón de actos tendrá lugar la actuación, a las 8 de la tarde del próximo día 10.

Patronato de Deportes: Con motivo de la festividad de Santa Rita, patrona de los trabajadores del Ayuntamiento, el Patronato Municipal de Deportes suspende toda actividad en sus instalaciones el día 22 de mayo.

M.C.D.2022

TORMENTOSO

Según todos los pronósticos meteorológicos, los de Cabañuelas y los científicos, vamos a tener por aquí un mes de mayo bastante bronco. Anuncian abundantes tormentas para todo el mes y el resto de la primavera, con estrepitoso aparato eléctrico y con posibilidad de piedra y granizo.

O sea que esta segunda mitad de la primavera se presenta también descabalada, según ha sido la tónica general del año. Un año que apenas nos sirvió invierno, que nos trajo asombrosos veranillos anticipados y que nos mezcló ramalazos de rielo tardío con nieves abrileñas.

No cunda el pánico, que a lo mejor los pronósticos se quedan en suspiros gaseosos. pero sí haya predisposición y precaución, porque todos los síntomas apuntan a tardes revueltas, nubes cargadas y angelitos sin escuela jugando a los bolos en algarabía.

Mayo vino con el soplete a toda llama y, como cada cosa a su tiempo, los calores fuertes con el campo en verde suelen terminar en tronada y chaparrón. Relámpagos y goterones que para el hombre de la calle son anécdotas de estorbo y refrescantes, pero que para la gente del campo tienen su cruz y su cara, su carne y su hueso. Que lo que puede ser un riego de duros a lo mejor se convierte en pedrea de angustia. Y el agua isidril que llena los costales podría trocarse en diluvio que se lleva hasta la paja.

Lo que no cabe duda es que va a llover por nuestras tierras ahora exuberantes de hierbas en colores y de verdes en esperanza. Ojalá que todo chaparrón sea infantilmente de azúcar y turrón y la mano de la Virgen de la Cueva, que llueva, que llueva, suavice furias nubosas y bolsas de frío traidor.

Que están cayendo ya muchas tormentas imprecisas sobre el campo. Y con las vacas a media asta, las ovejas a balido triste y algunos cultivos a lo que venga, mejor será que acompañe la climatología y, al menos, que lo que crezca pueda mercarse con orgullo. Que tampoco es pedir que las rocas manen leche y miel. Simplemente que lo que de abajo sube lo ayuden a crecer desde arriba. Que sólo faltaba que a los ladrillazos de las tormentas europeas se añadan las pedradas de los nublos propios. No sea que, en medio de tanta luminotecnia airada, empecemos a apagar la hoguera y a quedarnos fuera. Y que salga otro, que a mí en nublado no pilla más en descampado.

RETABLILLO

PUNTUALIDAD

Fieles a la cita del pronóstico de las "cabañuelas", en la segunda semana de mayo llegaron las lluvias. Tímidamente, es cierto, pero comparecieron, para refrescar el ambiente y abrir un compás de esperanza en los campos cerealistas. No se ha de olvidar, como previene el refranero que **abril y mayo tienen las llaves de todo el año**.

La verdad es que, si las "cabañuelas" no marran, o si nuestras anotaciones son correctas, no ha de faltar el riego de las nubes en lo que aún falta por cumplirse de esta primera quincena y en algunos días de la siguiente. Que San Isidro nos eche a todos una mano...

Anda el campo cariacontecido; más aún, cabreado, porque según las cuentas del Ministerio de Agricultura sus precios han experimentado una subida de casi el 8%, mientras que al labrador los productos se le encarecieron menos del 2%... Y mientras averigua qué clase de calculadora emplea Carlos Romero para echar las cuentas, prefiere mirar al cielo y esperar las lluvias, porque está al cabo de la calle de que ni de Madrid, ni de Bruselas, le llegarán las soluciones.

COMO LOS INDIOS

Jamás a lo largo de su historia el monte "El Viejo" habría registrado/soportado mayor presencia de gente, que el domingo. He aquí un dialoguillo, "sorprendido" al pie del teléfono instalado en las inmediaciones de "El Refugio":

–Voy a llamar a casa para decir que no me esperen a comer, que aquí hay un ambiente fuera de serie y me quedo. No quiero que se preocupen.

–Como no llames...

–Ahora mismo.

–¿No ves que la Telefónica ha colocado ahí un letrero, advirtiendo que el teléfono se encuentra fuera de servicio por no haber comenzado todavía la temporada de verano?

–Llamaré desde el bar.

–Me parece que tampoco funciona.

–Entonces, vamos a la casa del guarda.

–Está cerrada, pues se jubiló el Sr. Primo.

–Pues tiene "bemoles" la situación. Habrá que salir ahí, al "Pico del Murcielaguito" y hacer señales de humo, como los indios...

Como la misma sensación de frustración afectó a bastantes, no vean de qué guisa ponía el personal a los responsables de Telefónica, estimando que deberían haber previsto lo excepcional de la jornada y que con varios miles de personas allí el monte ni podía, ni debía encontrarse incomunicado. Hubo quien no pudo resistir el enfado y le dejó a Telefónica, junto al teléfono, una expresiva misiva. Pensó que la entenderían mejor así que si la enviaba mediante señales de humo, como los indios.

REIVINDICACION DEL BOTIJO

Poco a poco las neveras primero y los frigoríficos luego han ido relegando los botijos al cuarto de los trastos, si es que para los trastos lugar queda en las celdillas de la colmena humana, que son los pisos modernos. Aquellos orondos botijos, blancos o rojos, que "se repasaban", van siendo ya piezas de museo. Puro y entrañable recuerdo, con evocaciones de veranos en sed y fatiga del botijo depositado en la umbría de la casa, donde le cogiera el posible soplo de la brisa, "a la corriente", para avivar la frescura del agua. A los botijeros de antaño, hogaño ya no se les escucha pregonar, con su deje extremeño, la mercancía por nuestras calles. Llegan muy de tarde en tarde, cuando antes no faltaban nunca a la cita, con la caballería apandada por el peso de los cacharros, lo que confería al burro o a la mula el aspecto de un pacífico, pero artillado, castillete. Casi nos habíamos olvidado de la existencia del botijo...

Este domingo, no obstante, los bomberos reivindicaron su recuerdo. En la marcha al monte, coronados los laderones y ya en el páramo, habían instalado la motobomba, como otras veces. Esta, empero, tuvieron la feliz ocurrencia de llevar unos cuantos botijos para mejor repartir el agua, con el letrero de "Bomberos" a modo de matrícula. Pasaban de mano en mano en vertiginoso ir y venir para las urgencias de la sed y de la fatiga.

Como se expresaría un sociólogo de nuevo cuño, aquello era **cultura popular**. Los jóvenes, los que pertenecen ya a "la generación del frigorífico", apenas si sabían manejar el botijo y miraban con no disimulada "envidia" a los de antes, a quienes sobraban tiempo y maña para beber y poner la rúbrica al trago con una fugaz ducha.

Buen "invento" ese de los bomberos de actualizar el botijo para semejantes trances.

P.M.B.

DON ELVIRO

Por MELLADO

M.C.D.2022

El campo, la reforma que quedó por hacer

Luis NADALES

Desde antes de don Gaspar Melchor de Jovellanos, el gran tema de la reforma del campo español ha venido arrastrándose hasta nuestros días, y si hoy ha perdido alguna importancia ha sido porque la agricultura, antaño la primera y a veces casi la única de las riquezas españolas, ha pasado muy a segundo término, y ya no somos una pobre nación de campesinos humildes y de braceros que alquilan sus brazos, sino un pueblo industrial más o menos al nivel de las restantes naciones europeas. Pero la injusta distribución de la tierra persiste, y aún tenemos esos enormes latifundios de miles de hectáreas, dedicadas algunas al cultivo, la mayoría al monte y a la caza, para mayor diversión de algunos señores de Madrid porque nuestra aristocracia latifundista vive sobre todo en la capital, aunque haya bastantes casos de feudalismo agrario entre la aristocracia -o así llamada, ahora muy decaída- de Barcelona y de Sevilla.

Un día se dijo, y era desde luego incierto, que los duques de Alba podían recorrer el territorio español de Norte a Sur sin salir de sus propiedades, y eso fue más exacto en la Casa del Infantado, como antes en la de Osuna, aquella de "la comida de las fieras" porque cuanto tenía el duque derrochador al final se lo llevaron sus acreedores y algunos usureros. Mas lo cierto es que el problema no es sólo el que viene heredado desde los repartos de tierras que siguieron a la Reconquista, sino sobre todo lo de la desdichada desamortización de los bienes eclesiásticos hecha por Mendizábal y sus imitadores. Cientos de miles de hectáreas, propiedad de obispados, de monasterios, de fundaciones y de abadías, donde el campesino trabajaba sin ser explotado, al concluir el primer tercio del siglo XIX pasaron a la nueva burguesía, que compró propiedades inmensas por pocos reales, ya que tales fincas podían pagarse con papel de la Deuda Pública, que como estaba desvalorizada en más del cincuenta por ciento convertía aquellas compras en un expolio a la sociedad española, "inmenso latrocinio", dijo Menéndez y Pelayo. Curioso es recordar que la Iglesia excomulgó a los compradores de tales bienes, pero la excomunión se levantó después del Concordato de 1852, con Isabel II y Narváez, y todos quedaron limpísimos de culpa. Pero eso sí, mucho más ricos de lo que eran.

Es a partir de entonces cuando España comienza a vivir su enorme drama agrario, denunciado por los regeneracionistas, que la Segunda República quiso resolver mediante una reforma primero prudente, después demagógica y fuera de su tiempo. Del intento de golpe de Estado de agosto de 1932, con el general Sanjurjo, Manuel Azaña ya Jefe del Gobierno tomó venganza expropiando las fincas de todos los grandes de España, de lo cual se libraron algunos que, precavidos a tiempo, habían convertido sus grandes latifundios en sociedades anónimas. Pero esto no valió después de julio de 1936, cuando en el Sur y Este de España el campesinado se apropio tumultuariamente de todas las tierras, que en Aragón fueron colectivizadas y convertidas en comunas, con los resultados que se saben. En la zona republicana -es triste decirlo, pero es cierto- la producción agraria se desplomó en dos años, y el propio Azaña se lamenta al concluir sus "Diarios" de que los almacenes están vacíos y la cosecha apenas da para proporcionar las necesarias raciones al Ejército de la República. El contraste con la zona nacionalista fue entonces evidente, y en el fracaso agrario republicano no fueron pocas las culpas de Largo Caballero y de la Pasionaria. Después vinieron los terribles años del hambre mientras la agricultura española iba recuperándose lentamente.

Acaso el mayor error del régimen franquista haya sido la anulación pura y simple de la Reforma Agraria de la República, como la mayor injusticia de anulación del divorcio con efectos retroactivos, con lo cual muchos divorciados y casados de nuevo se encontraron bígamos de repente. Esto fue una enorme anécdota, pero la devolución de los latifundios a sus anteriores propietarios un error gigantesco y una afrenta al derecho, porque si la segunda Reforma Agraria fue demagógica y tumultuaria, la primera había sido absolutamente legal, y aprobada por el Parlamento. Más aún: la había apoyado el sector más moderado de la derecha. Duques, marqueses, condes y demás nobleza titulada volvieron a encontrarse con las fincas que habían perdido, lo cual ni siquiera sucedió en Francia cuando reinaba Luis XVIII y volvían del exilio los que habían combatido a Francia y perdido sus propiedades feudales. En España y desde 1939 varios cientos de miles de hectáreas fueron arrebatadas al campesinado, y devueltas a los latifundistas de siempre. Muchos de ellos, ennoblecidos, eran los hijos y herederos de quienes años antes habían comprado bienes de la Iglesia y habían sido excomulgados por los Papas. Pocas veces, como al comienzo de la Era de Franco, se cometió una barbaridad jurídica y social tan manifiesta.

Había un partido, entonces dominante, que tenía previsto en su programa la reforma agraria, pero los poderosos de entonces lo fueron mucho más que aquellos revolucionarios, unos tímidos y otros serviles, que jamás se atrevieron -o lo hicieron muy pocos a enfrentarse a su jefe. Pero el cambio de los tiempos fue quitando importancia al antes gravísimo problema del campo, los braceros industriales, o a la Europa del desarrollo y la nueva tenología. El odio del bracero hacia el señor desapareció en parte, pero la cuestión siguió como estaba, porque si en el Norte de España se aplicó la concentración parcelaria, en el Sur todo quedó como en el tiempo de Cánovas, cuando en Andalucía hacía estragos la Mano Negra, asesinando a los propietarios.

Ahora hasta los obispos -al menos los de Extremadura- se suman a la protesta contra la situación del campesinado pobre, que reclama reformas, aunque algunas pudieran ser más demagógicas que efectivas y socialmente útiles en este nuevo tiempo. "Reforma agraria en profundidad", piden los obispos extremeños, cambiando la Epístola a su izquierda. Cambio algo tardío, que llega cuando la situación ha clamado a los hombres y comienza a clamar al cielo. España precisa desde hace siglos una reforma agraria de verdad, pero hoy es más difícil que nunca que alguien se atreva a hacerla. ¿Y los socialistas, que nos gobiernan? Metidos en la inmensa ortopedia del Mercado Común, los tiempos no están para revoluciones agrarias. Tranquilícense los muy ricos y dueños de latifundios: seguirán siendo suyos, aunque protestan algunos políticos, los obispos y el pueblo. Hay males de España, pluriseculares, que no parecen tener remedio.

La extravagancia al volante

Letras y números para el ego de los británicos

Alice TERNWOOD

Aún en esta época de crisis e inflación, hay en Gran Bretaña quienes están dispuestos a pagar grandes sumas de dinero para que sus automóviles tengan matrículas exclusivas, como aquellas cuyas letras son las iniciales del propietario o las que combinan letras y números para formar nombres de mujeres. Por lo general son los nuevos ricos -muy pocos pero muy ricos- que han hecho dinero gracias a la política económica actual, que facilita todo lo que tenga que ver con especulaciones principalmente en la Bolsa. Y también hay algunas embajadas de países que se comportan como nuevos ricos, que pagan mucho dinero para comprar una placa de matrícula con las tres primeras letras del nombre de la nación, destinada al auto del embajador. Valga de ejemplo el caso de Australia, con su limosina diplomática AUS 1, que queden para después los comentarios sobre los australianos.

Para quien no conoce el sistema de registrar los automóviles en Gran Bretaña, todo lo dicho requiere una explicación. Como tantas otras cosas que no tienen nada que ver con lo normal en el resto del mundo, aquí no hay combinaciones de letras que indiquen el país o la región de la matrícula y los números no siguen una secuencia estatal ni nacional. Además, la placa tiene una existencia independiente de la del auto, de manera que si el vehículo sale de circulación, ésta puede ser vendida o comprada por separado. Y el propietario puede cambiar la matrícula de un mismo auto sin mayores trámites.

Las letras y los números solamente indican el año de registro -a cada año de una década corresponde una letra- y el código del distrito donde por primera vez se creó la matrícula. Por misteriosos rituales administrativos, totalmente incomprensibles hasta para los británicos, surgen cada tanto combinaciones como D1 ANA o MUS 1C. Las autoridades no se encargan de hacer la placa y sólo dan normas para su formato y color, de manera que el propietario del auto puede ordenar que D1 ANA se imprima de manera tal que aparezca como DIANA, o MUS 1C puede transformarse en MUSIC.

Las placas de este tipo son muy buscadas y se ofrecen en los diarios y en las revistas de automovilismo, con precios que pueden llegar a las 100.000 libras esterlinas.

En un cálculo aproximado, se puede decir que el último precio equivale a unos 120 sueldos mensuales de un obrero, una secretaria o de cualquiera que no haya cosechado en el ambiente financiero los supuestos beneficios de la política económica de la Sra. Thatcher. Y que por supuesto, no tienen un Rolls-Royce ni un Ferrari que combinen con las exclusivísimas placas...

M.C.D.2022

Comisión Municipal de Urbanismo

Dictaminó favorablemente cuatro licencias de obras, dejó cuatro pendientes y denegó otras dos

La Comisión Municipal de Urbanismo, Fomento y Medio Ambiente dictaminó ayer favorablemente las licencias de obras solicitadas por Gerardo Muñoz para rehabilitar una vivienda en calle Portal de Belén 2; por la Comunidad de Bienes Pascual Domínguez para adaptar local a perfumería en Avenida Madrid 21; por Promociones Casco Antiguo S.A. para derribo de edificio en calle Mayor 95, con la condición de que mantenga la fachada, y la de Padeser S.A. para derribo de otro edificio en calle Mayor 14.

La de José Luis Ibáñez para construcción de 43 viviendas, locales y garajes en Avenida Madrid quedó pendiente de algunas medidas contra incendios; la de Palbusa S.A. para construcción de 8 viviendas, locales y garajes en calle Eras del Bosque fue denegada en tanto no se corrijasn varios temas; la de Complejo Asgrow Semillas S.A. para construcción de nave en la carretera de Burgos quedó pendiente, al igual que de la José María González para vivienda unifamiliar en carretera de Villamuriel ya que debe comprobar el Ayuntamiento si está justificada por su dedicación a la agricultura. También dejó pendiente la de Mª Josefa Herrero para reestructurar inmueble en calle Barrio y Mier 1. Denegó la de Construcciones Calle Mayor 101 para construcción de viviendas en calle Mancornador porque presenta mayor fondo edificable del que permite el PERI. Tampoco aceptó la Comisión las modificaciones a las condiciones impuestas por el Ayuntamiento para las obras de la red de distribución del gas natural, según quería la Sociedad Gas Palencia S.A.

En el caso de las dos alineaciones urbanísticas solicitadas respectivamente para parcela de la calle Santo Toribio 20 y para finca del camino de La Torrecilla acordó la Comisión requerirles para que presenten los Estudios de Detalle. La información relativa a solar de la Avenida Valladolid quedó pendiente de la aprobación del Plan General de Ordenación Urbana. Finalmente, la denuncia formulada por Jesús Herrero contra construcción de Braulio Carranza en Avenida Valladolid fue desestimada.

Acuerdos de la Comisión de Obras y Servicios

Desestimó unas alegaciones a la expropiación para ampliar el patio del C.P. Ave María

La Comisión Municipal de Obras y Servicios estudió en su reunión de ayer las alegaciones presentadas a la expropiación de terrenos para la ampliación del C.P. "Ave María" y propuso desestimarlas porque no se ajustan a derecho. Vio también el recurso de reposición sobre la urbanización de la calle Los Olmos, acordando conceder un plazo de quince días para que presenten un plano sobre la unidad de actuación.

En cuanto a las Memorias Valoradas sobre limpieza en la márgen derecha del río Carrión y sobre la mejora en calzadas y aceras de la ciudad, la Comisión fue informada de que las subvenciones que quiere solicitar al INEM para realizar esas obras deben ir acompañadas del acuerdo plenario de la Corporación.

Fue asímismo informada de la tala de ocho árboles en la ampliación del Polígono Industrial de Villalobón, en su intersección con el Camino Viejo del Cementerio. Esa tala se debe a que es imposible conservar los árboles en unos terrenos donde se están construyendo naves industriales. En ese sentido el presidente de la Comisión informó que en esa misma zona, concretamente en las inmediaciones del recinto ferial permanente, se ha procedido a la plantación de ochenta nuevos árboles.

Otros acuerdos fueron el de proponer la ejecución de las obras de acerado y ajardinamiento de la arteria A-1 a la empresa Construcción J.C.; aprobar una certificación de obras de pistas polideportivas en la plaza de acceso a La Balastera y otra de la mejora de alumbrado en el Barrio de María Cristina.

Analizó además algunos aspectos de la auditoría realizada a TUPASA, informando que se había diligenciado el libro de reclamaciones que era uno de los incumplimientos de la empresa que recogía esa auditoría. Fuera del orden del día estudió la posible instalación de semáforos en varios puntos de las Avenidas Reyes Católicos y Vacceos, según el estudio sobre los puntos de intersección más conflictivos, pero dejó el tema pendiente para hablarlo con las Asociaciones de Vecinos de las zonas afectadas.

En ruegos y preguntas el portavoz socialista Heliodoro Gallego solicitó que se arreglen las aceras de la calle Los Alamos, que se haga una limpieza global del Paseo de la Julia donde proliferan escombreras y vertederos y que se instale donde no haya o se sustituya donde esté deteriorado el mobiliario urbano. Planteó también que la fuente instalada en la Plaza de Villagrá (Barrio del Carmen) funcione y dijo que según el MEC no es la zona más idónea para que jueguen en ella los niños de preescolar del barrio. Calificó de imprudente la instalación de faroles junto a árboles en la nueva urbanización de la calle San Juan de la Cruz y en la misma calle dijo que hay una antiestética nave industrial municipal. También pidió farolas para el Prado de la Lana.

Comisión de Cultura y Festejos

Sigue concretándose el programa de actos para la Feria Chica

La Comisión de Cultura y Festejos continuó ayer concretando aspectos del programa de las Ferias y Fiestas de Pentecostés. Comenzará el 31 de mayo con la inauguración de la III Feria de Cerámica y la actuación del Ballet Folklórico de La India. A falta de cerrar definitivamente el programa, se dan por seguros varios actos: el 1 de junio se celebrará una muestra floral con participación del Padre Mundina y de Arsenio de Bustos y sera inaugurada la iluminación artística de la Catedral. El 2 de junio, sábado, tendrá lugar el III Concurso de Albañilería organizado por el Colegio Oficial de Arquitectos Técnicos y Aparejadores y habrá competiciones de piragüismo infantil y Trofeo de Atletismo "Feria Chica". Además habrá rock, fuegos artificiales, verbena, pasacalles y concierto de la Banda de Música.

El domingo 3 de junio se disputará el XIV Trofeo Feria Chica de ciclismo, la III Trotada Popular y el espectáculo deportivo de los Harlem Globe Trotters. Habrá también verbena popular y festival infantil. A eso hay que añadir la Feria del Libro Antiguo y de Ocasión y el Certamen Nacional de Cine Amateur.

La Comisión conoció también el informe del director de la Banda de Música con sugerencias sobre cómo debe ser su organización interna.

Con vigencia de un año y una subida salarial del 7,4 por ciento

FIRMADO EL CONVENIO DE LA MINERIA PALENTINA

Redacción

Como adelantaba nuestro periódico en su edición de ayer, según nos había informado a primeras horas de la tarde el representante de CC.OO. en la mesa de negociación del convenio colectivo de la minería palentina, Rogelio Morán, las posturas de la patronal y de los sindicatos se habían acercado bastante durante la sesión de trabajo de la mañana y era previsible que por la tarde se llegase a un acuerdo definitivo.

La previsión se cumplió y los participantes en la mesa de negociación, con la intervención del director provincial de Trabajo, Alberto Ambrós, como "árbitro", cerraban el acuerdo sobre las 21 horas. Al mismo tiempo los representantes sindicales se ponían en contacto con sus compañeros de la cuenca minera palentina para informarles al respecto y pedirles que automáticamente desconvocaran la huelga que se había solicitado para los días 8, 9, 10, 15, 16 y 17, que se hubiera convertido en indefinida a partir del día 21, de no haberse llegado a la firma del convenio.

El convenio tendrá una vigencia de un año, fijándose finalmente un incremento salarial del 7,4 por ciento. En cuanto a las pagas de mayo y julio, decir que serán de 18.000 pesetas la primera, con una subida del 7,78 por ciento y de 47.000 la segunda, con un incremento del 14,85 por ciento. Además se hace constar que el día de Santa Bárbara, festividad patronal de los mineros, los trabajadores percibirán una "propina-grtificación" de 2.000 pesetas.

En cuanto a la contratación de personal, se llegó al acuerdo de que en las explotaciones que tengan hasta 100 trabajadores en plantilla, podrán contratar como máximo el 21 por ciento de eventuales; las que tengan entre 100 y 200, el 18 por ciento y las empresas que cuenten con más de 200 empleados podrán contratar hasta un 14 por ciento de personal eventual.

Por lo que respecta a la jornada laboral y como decíamos ayer, se ha reducido en una hora a la semana para los trabajadores de exterior, pasando de 40 a 39. Además la prima por asistencia al trabajo, fijada hasta ahora en 280 pesetas, queda igual, aunque 150 pesetas pasarán a engrosar el salario unificado (salario base) y el resto lo seguirán percibiendo por igual concepto. La cantidad de carbón que las empresas están obligadas a entregar a cada productor para su uso particular será de 1.900 kilogramos y entre turno y turno el trabajador deberá disfrutar de un mínimo de 12 horas de descanso. En cuanto a la jubilación, podrá solicitarse voluntariamente a los 64 años, con la obligación para la empresa de al mismo tiempo hacer un contrato de relevo (es decir, que el jubilado sea sustituido por otra persona y no ir a la amortización de puestos de trabajo). Finalmente decir que la póliza de seguro se ha fijado en 2.000.000 de pesetas y se garantiza el poder adquisitivo si a final de año el IPC crece más de lo previsto (cláusula de revisión salarial).

Convocado desde Madrid

Una alumna de la Escuela de artes aplicadas obtiene el VIII Premio de proyectos

Pilar Centeno García, alumna de la Escuela de Artes Aplicadas y Oficios Artísticos de Palencia, ha obtenido el VIII Premio de Proyectos de Artes Aplicadas, convocado desde Madrid, por su trabajo de diseño y maquetación de un ajedrez realizado en metacrilato y aluminio lacado. El premio fue recogido por la galardonada este pasado domingo, en Expocio.

M.C.D.2022

La Muestra de Cine ofrece hoy una charla de Igor Nemira y la película francesa

La I Muestra Internacional de Cine ofreció ayer en su cuarta jornada la película norteamericana "Trilogía de Nueva York", adaptación cinematográfica de una obra teatral de Harvey Fierftein que se estrenó en el circuito marginal u Off-Broadway con gran éxito. Su autor es también el del guión de la película y su intérprete principal, Arnold. Narra las tribulaciones de un homosexual que trabaja en un espectáculo de travestismo y variedades. Harto ya de tener que justificar ante su familia y ante la sociedad su condición sexual "diferente" y harto de aventuras pasajeras, encuentra en un momento dado a un amante con quien la relación se torna estable y con quien decide formar una familia en el sentido tradicional de la palabra: adoptan un hijo y preparan un piso en condiciones, pero el amante es asesinado y Arnold tendrá que cargar él solo con las consecuencias de su decisión. Película polémica por cuanto pone de manifiesto la crudeza, la soledad, el dolor, la incomprensión, las traiciones cotidianas y las frustraciones de sus protagonistas con toda claridad, es obra del director Paul Bogart, uno de los más representativos del cine independiente americano y cuenta en su reparto con Hervey Fierstein, Anne Bancroft, Matthew Broderick y Brian Kerwin.

Ramón Margareto, en la presentación de esta película, insistió en su carácter de cine independiente y alternativo que pretende dar otra visión de la sociedad norteamericana y la calificó como excelente.

Hoy la I Muestra ofrece dos actividades distintas: una conferencia del director de la Agencia Soviética Novosty, Igor Nemira, sobre "Cine y Sociedad: La Perestroika". Será en el Auditorio de Caja Palencia a las 8 de la tarde. En sesiones de 8,15 y 10,45 se proyectará en el Cine Ortega la película francesa "Demasiado bella para tí" de Bertrand Blier, galardonada con cinco César de la Academia Francesa y con el Premio Especial del Jurado en el Festival de Cannes.

La exposición que no pudimos ver

C.C.

Parece lógico que en un organismo que se llama Delegación Territorial de Cultura se persiga organizar, fomentar, mostrar y ofrecer actividades culturales al mayor número posible de ciudadanos. Así lo pensaba quien esto escribe hasta ahora, pero ayer mi sorpresa fue mayúscula cuando al ir a ver una exposición que se ofrece en la sala de esa Delegación -calle Onésimo Redondo- el conserje me impidió la entrada. La puerta estaba cerrada, a pesar de ser las 7,30 de la tarde o lo que es lo mismo la hora habitual en que todas las salas se abren al público. Le pedí que la abriera para ver los cuadros y poder hacer la reseña. Le dije que iba a trabajar de parte de El Diario Palentino, pero lo único que conseguí fue su negativa. Alegó reiteradamente que no se le había facilitado ningún horario de apertura de la sala de exposiciones y que, por lo tanto, no estaba obligado a abrir las puertas a nadie, "venga de donde venga". Nuestro fotógrafo, como queda patente, tuvo más suerte y pudo entrar a la sala, no así quien iba a informar. ¿Es ésta la mejor forma de ofertar, fomentar y mostrar cultura?.

V Ciclo de Iniciación al Teatro

Mañana se clausura con una obra preparada y representada por alumnos

Mañana miércoles se clausura el V Ciclo de Iniciación al Teatro para escolares que se ha venido desarrollando durante seis jornadas, organizado por el grupo palentino Eslabón con el patrocinio del Ayuntamiento y la colaboración de Caja Salamanca. La séptima sesión estará protagonizada, como ya sucedió el curso pasado, por los propios alumnos que asisten al Ciclo.

Los jóvenes que van a convertirse en actores por un día son los de 7º y 8º de EGB del Colegio San Agustín. Ellos mismos se han reunido en grupos de diez alumnos y han preparado pequeñas historias para esta representación final, ensambladas en un montaje que se titula "Historias de la televisión". En esta obrita de propia creación actuan unos cincuenta alumnos de ambos cursos. Tiene cincuenta minutos de duración y es la que va a llenar la última sesión del V Ciclo.

Esta clausura se celebrará como ya es habitual en el Aula Cultural de Caja Salamanca, a las cuatro de la tarde.

El tomate.- Este fue el protagonista de un acto celebrado ayer tarde en la sala D. Sancho, de Cajapalencia, en el que fue presentado el libro "El tomate: su cultivo en Castilla y León", del que son autores Manuel García Zumel y Primitivo Marcos Casero, ambos ingenieros técnicos agrícolas. En la Foto de LUIS, un momento del acto, al que asistieron los autores del libro, la vicerrectora del "Campus" universitario de Palencia y un representante de Cajapalencia, institución que ha editado el libro. Concretamente, Miguel Ruiz Ausín, de la citada entidad de ahorro, presentando el acto.

En asamblea

La agrupación local del PSOE eligió a los delegados para el congreso provincial

La Agrupación Local del PSOE de Palencia se reunió el sábado para celebrar asamblea extraordinaria, en la Escuela Castilla, a fin elegir a los delegados para el Congreso Provincial que se celebrará en Palencia el próximo 12-5-90, preparatorio del Congreso Regional a celebrar el 26-5-90 en Salamanca.

Con amplia participación de militantes se eligieron los delegados por Palencia, que integraba la candidatura siguiente:

Julio Villarrubia Mediavilla, Eusebio Santos de la Mota, Modesto Lázaro Delgado, José Sierra Quintero, Begoña Núñez Diez, José Manuel Ruiz López, Isabel Rodríguez González, Maximiliano Barrios Hernández, M.ª Concepción Gil Diez, Sixto González Ferreras Natividad Herrero Antolín y Juan Carlos Castro Alvarez; y como suplentes: Gregorio Cantalapiedra López, Milagros Gallego González y José Herrera Ruiz.

Dicha candidatura recibió el respaldo favorable de la totalidad de los asistentes, registrando un voto en contra y cinco abstenciones.

A continuación, los militantes socialistas, distribuidos por ponencias, debatieron y analizaron el Manifiesto del Programa 2000, con intensos debates y un importante número de propuestas y sugerencias que constituyen las aportaciones de los socialistas palentinos.

Encuentro de religiosos jóvenes de Castilla y León

Acaba de celebrarse en Burgos el VI Encuentro de Jóvenes Religiosos de Castilla-León, en la Residencia Amigó de los Terciarios Capuchinos (Amigonianos), bajo el lema "Evangelizo, soy evangelizado".

A partir de Manuel Plaza, se trabajó en diversos talleres (misiones populares, el mundo del dolor, educación y juventud), finalizando con la puesta en común de las conclusiones de cada taller. El encuentro fue clausurado con una Eucaristía presidida por el P. Pacho OCD. Presidente de la Conferencia Diocesana.

M.C.D.2022

FRECHILLA

Fiestas de San Miguel Arcángel

Organizadas por la Comisión Municipal de Festejos, con la colaboración del Ayuntamiento de la villa y la Diputación Provincial, se inician hoy en Frechilla las fiestas patronales de San Miguel, que ya tuvieron su introducción el pasado 29 de abril con "La traída", fecha en que se trasladó la imagen de San Miguel Arcángel desde su ermita a la parroquia, con procesión y bendición de los campos.

Saludo del Alcalde

Cuando un Ayuntamiento prepara el programa de las fiestas patronales de su municipio lo hace con la ilusión de que sea de interés para los vecinos de ese municipio y pensando siempre que tras todo un año de laboreo cotidiano, bien merece la pena hacer un alto en el camino, dejar la rutina del quehacer diario y dedicarse por unos días a la diversión, a la fiesta, a la atención más puntual de cuantos nos rodean: la familia, los amigos, los vecinos.

Que en este año de 1990 disfrutéis con alegría las fiestas de San Miguel. Que seáis felices y transmitais vuestra alegría y felicidad a cuantos nos acompañen.

Y que el Santo Patrono, el Arcángel San Miguel os siga protegiendo y ayudando.

¡Felices Fiestas!

A. Miguel Prieto

Frechilla. Parroquia de Santa María.

PROGRAMA DE FESTEJOS

Día 8 de mayo, "San Miguel"

10,00 h.: Diana, con disparo de cohetes.

11,30 h.: Pasacalles, por "Los duendes de la dulzaina".

12,15 h.: La Corporación Municipal recibe en la Casa Consistorial a las autoridades provinciales y locales invitadas.

12,30 h.: Celebración de Solemne Misa concelebrada en honor de nuestro Santo Patrono San Miguel Arcángel. El sermón correrá a cargo de D. Nicolás Castellanos, obispo de la diócesis, quien también procederá a la Confirmación de varios jóvenes de la localidad.

14,00 h.: Vino español ofrecido por el Excmo. Ayuntamiento a las autoridades y personas invitadas.

17,45 h.: Reunión en el Ayuntamiento de la Corporación Municipal y demás autoridades.

18,00 h.: Procesión penitencial con el Santo Patrono a su ermita, en cumplimiento del voto de villa.

22,00 h.: Primera sesión de baile, amenizada por la gran orquesta músico-vocal "Vado-Permanente".

1,30 h.: Segunda sesión de baile, a cargo de la orquesta anteriormente citada.

Día 9 de mayo, "San Miguelillo"

10,00 h.: Diana, con disparos de cohetes.

12,00 h.: Santa Misa en la ermita del cementerio, por los fieles difuntos.

13,00 h.: Juegos infantiles y competiciones, con premios para los participantes.

20,00 h.: Folklore, actuación del grupo folklórico de Villada, Casado del Alisal, con la presentación del folklore de la comarca. 22,30 h.: Primera sesión de baile amenizada por la gran orquesta músico-vocal "Manantial".

1,30 h.: Segunda sesión de baile,a cargo de la orquesta citada anteriormente

Día 10 de mayo, "La Diablesa"

10,00 h.: Diana, con disparo de cohetes.

13,00 h.: Degustación de la típica limonada por las diferentes peñas de la localidad.

19,00 h.: "Los duendes de la dulzaina" entretendrán a los peques y menos peques con su gran espectáculo y con entrega de regalos.

22,30 h.: Gran sesión de baile a cargo de la orquesta músico-vocal "Manantial".

PARA QUE LOS NEGOCIOS MARCHEN SOBRE RUEDAS.
VEHICULOS COMERCIALES FORD

Si quiere realizar el mejor negocio de su vida, venga a vernos y participe con nosotros en el divertido juego de las 3 llaves. Sólo tiene que rellenar este cupón y entregárnoslo. Hay miles de premios y el sorteo de un ESCORT VAN esperándole. (1) Con FORD mezclar placer y trabajo es inevitable.

* Fecha del sorteo: 10-Diciembre-1990

Nombre y Apellidos:
DATOS DE LA EMPRESA
Nombre:
Cargo que ocupa:
Dirección:
Ciudad: Provincia:
C.P.: Teléfono:
DATOS DE SU VEHICULO COMERCIAL
Marca: Modelo:
Nº de kilómetros: Matrícula:
Nº del permiso de conducir:
Código del Concesionario:
(1) Los premios no son canjeables por su valor en metálico.

Rellene todos los datos que aparecen en este cupón y entréguenoslo del 7 al 12 de Mayo

AUTOPALSA
Carretera de Valladolid, Km. 4'5. Palencia

Ford

M.C.D.2022

PAREDES DE NAVA

Buenas noticias

Queremos comenzar esta crónica con las mismas palabras que terminábamos la anterior, que titulamos "Pueblos desamparados" y en la que nos quejábamos de la precaria situación en la que se encontraba Paredes. Entonces decíamos: "No queremos sirva esta crónica de motivo de polémica, ni pretendemos molestar a nadie. Hemos querido reflejar lo que en nuestra opinión, es una triste realidad, para que se intente poner remedio. Unicamente nos mueve el cariño a nuestro pueblo y la desesperación de ver cómo se deteriora".

Para evitar esta polémica y porque no está entre los fines de nuestra Asociación, no hemos querido contestar a la réplica que el gabinete de prensa de la Diputación Provincial hizo a nuestro escrito. Aunque discrepamos en algún punto, en el fondo estamos de acuerdo, y agradecemos la promesa de la Diputación de seguir ayudando a las necesidades del pueblo.

Precisamente estos últimos días hemos comprobado que esa promesa se hace realidad por parte de las instituciones.

Si en nuestro anterior escrito, criticábamos que, en nuestra opinión, eran pocas las ayudas oficiales, hoy queremos dar las gracias a la Junta de Castilla y León, por haber firmado junto con el Ministerio de Educación y Ciencia y el Ayuntamiento, un convenio para la instalación de un polideportivo escolar en nuestra localidad. Y a la Diputación Provincial por ceder al Ayuntamiento de Paredes un camión moto-bomba contra incendios, y por la concesión, a esta Asociación de una subvención de quinientas mil pesetas para la restauración de la iglesia de San Martín.

Esta última semana hemos visto los paredeños, con gran satisfacción, cómo los alumnos de la Escuela-Taller emprendían los primeros trabajos de restauración de la cubierta de esta iglesia que hace poco tiempo estaba abocada a la ruina y que, gracias a las subvenciones concedidas por la Diputación y al trabajo de la Escuela-Taller, se está recuperando. A su dirección, a los jefes de taller, monitores y alumnos les agradecemos, y al mismo tiempo les felicitamos, por el buen resultado de los trabajos que están realizando, el arreglo de la torre de Santa María, la fachada del Hospital de San Marcos y la obra que han comenzado en el ala derecha de este edificio que ampliará las plazas de la residencia de ancianos.

Ya en breves fechas se va a celebrar el Día de la Cruz queremos felicitar a la Cofradía del Santo Cristo de la Vera Cruz por su fiesta y por la gran obra de conservación y saneamiento que han llevado a cabo en la ermita recientemente. La ilusión, el trabajo y el sacrificio económico de los cofrades nos debe servir de ejemplo para conservar el patrimonio que nos legaron nuestros antepasados.

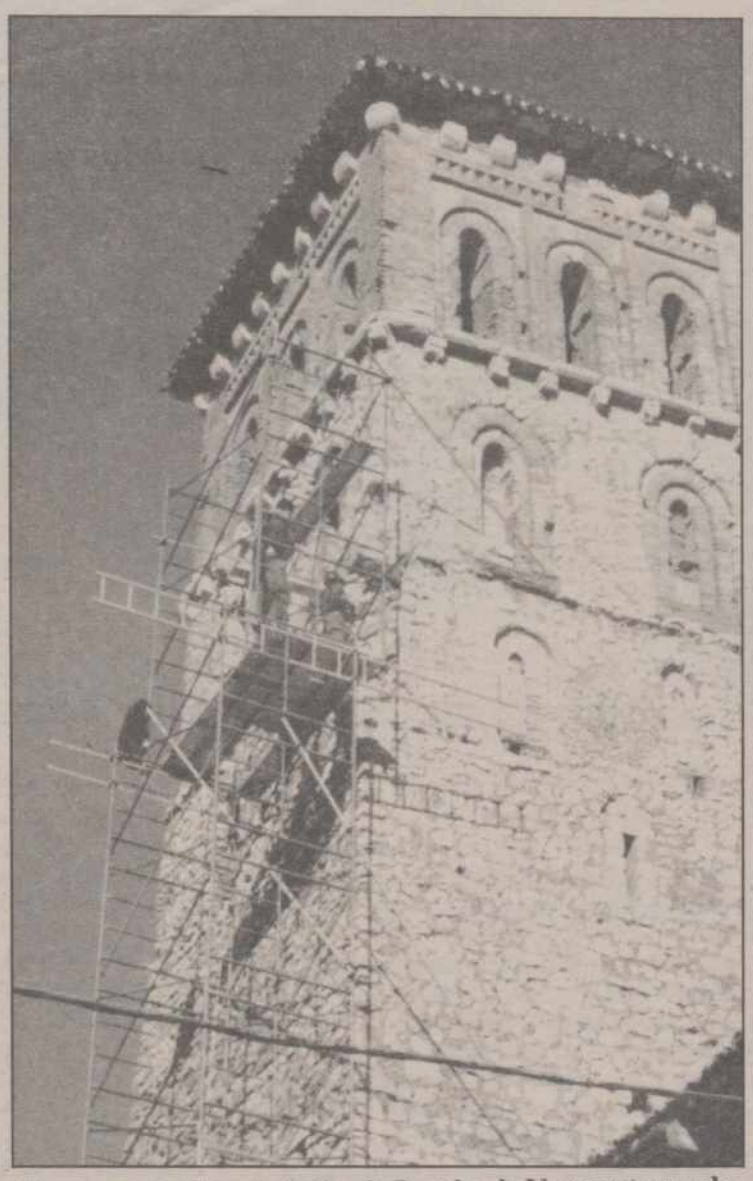

Alumnos de la Escuela Taller de Paredes de Nava restaurando la torre de la iglesia de Santa María

También vemos con agrado como un grupo de concejales ha presentado en el último pleno del ayuntamiento unas mociones para el progreso de nuestro pueblo. Las gestiones para la instalación de un puesto de socorro de la Cruz Roja van avanzando y la ubicación del repetidor de televisión está en su fase final.

Buenas noticias como las que hemos dado en esta crónica queremos darlas a menudo. Ojalá lo podamos hacer.

Asociación Cultural Social "Villa de Paredes"

Organo de Santa Eulalia, restaurado con ayuda de la Diputación Provincial.

SAN CEBRIAN DE CAMPOS

Semana dedicada a la Tercera Edad

Elena Losada

Por segundo año consecutivo va a tener lugar en nuestro pueblo una semana dedicada a la Tercera Edad.

Con ella queremos rendir homenaje a nuestros mayores.

Este homenaje echará una mirada al pasado, a través de una exposición de fotografías antiguas, que podrá contemplarse de forma permanente durante estos días. Pero también y sobre todo se centra en el presente y, por qué no, en el futuro, con actividades culturales y lúdicas.

Así el programa contempla dos conferencias sobre temas que interesan especialmente a este colectivo: la salud y la actividad que aún pueden desarrollar. Juegos, cine, una excursión y una celebración religiosa completan la lista de actos.

Actividades consideradas por ellos mismos interesantes, y esperan que refuercen sus lazos de convivencia y sean una oportunidad de aprender algo nuevo. Objetivos para los que no existen límites de edad.

Esta semana, que se desarrolla del 7 al 12 de mayo, ha sido organizada gracias al esfuerzo unido de la Asociación Sala de la Cruz, el párroco de la localidad, la asistente social de la Mancomunidad y la monitora del Programa de Educación de Adultos.

Aunque se dirige preferentemente a las personas mayores, esperamos la asistencia y participación de toda la población, ya que sería la mejor forma de testimoniarles nuestro afecto y homenaje.

Se celebró el I Curso de Jueces de perros de muestra San Huberto de Castilla y León

Isaac Olmos Ferrer, primer palentino con el título de juez autonómico

Se celebró durante el pasado mes de abril el I Curso de Jueces Autonómicos de Perros de Muestra San Huberto organizado por la Federación de Caza de Castilla y León a través de la Comisión de esta modalidad.

Las distintas delegaciones provinciales seleccionaron sus aspirantes a este curso que constó de dos pruebas, un ejercicio escrito sobre el temario del curso y una prueba práctica en campo realizada durante la celebración del Campeonato Social de la Asociación de Cazadores y Pescadores de Valladolid.

El presidente de la Comisión Mixta en Castilla y León, Marcos de Miguel, organizó de forma perfecta este curso que contó con el patrocinio de la Consejería de Cultura y Bienestar Social de la Junta de Castilla y León.

Los aspirantes que finalmente fueron declarados aptos por el tribunal correspondiente fueron:

D. Fernando Moyano Aboín, de Avila.
D. Angel Miguélez Fernández, de León.
D. Isaac Olmos Ferrer, de Palencia.
D. Laureano del Castillo Sanz, de Soria.
D. José Mariano Prieto Arribas, de Soria.
D. Felipe Vegue Contreras, de Valladolid.

Las pruebas de la modalidad de San Huberto, escuela de cazadores, pretenden potenciar ante todo el comportamiento deportivo del cazador y su posterior actitud ante la caza salvaje.

Los nuevos jueces autonómicos de Castilla y León participarán en el próximo curso, que organizará la Federación Española de Caza, para la obtención del título nacional.

Federación de Caza de Castilla y León
Gabinete de Prensa

M.C.D.2022

Por primera vez en su historia, en 3.ª División Nacional de Fútbol

AGUILAR DE CAMPOO ES UNA FIESTA

Estabén Pajares (Presidente): *«El objetivo inicial se centraba en mantener dignamente la categoría tras los apuros del año anterior»*

Carlos González (Entrenador): *«En fútbol las matemáticas no son exactas y había que esperar hasta el final, que es cuando uno es dichoso o desgraciado»*

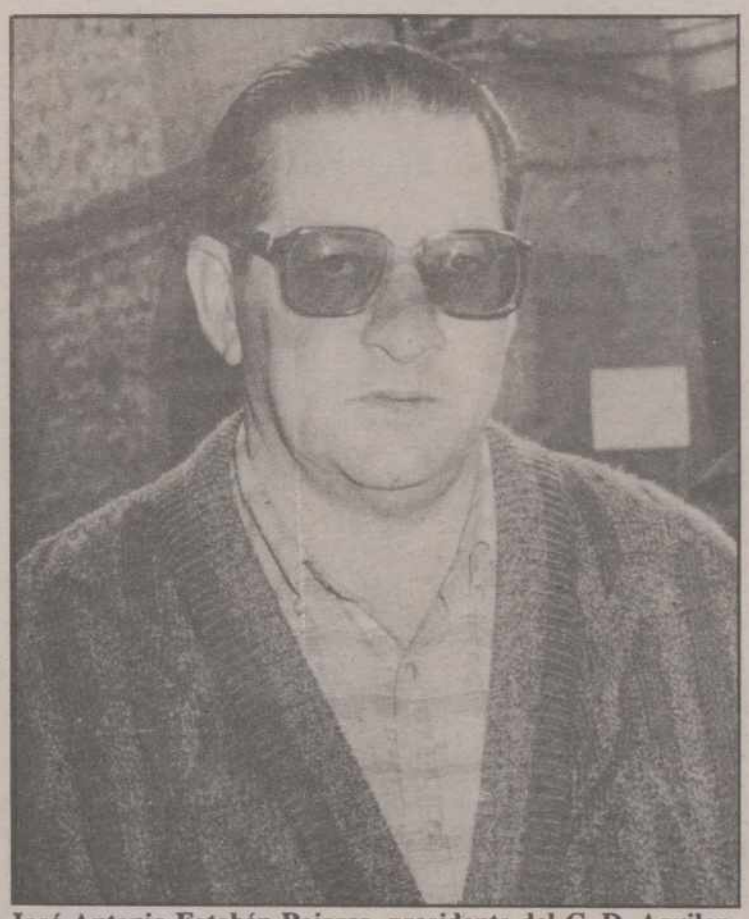

José Antonio Estabén Pajares, presidente del C. D. Aguilar

Carlos M. SANTOYO

Aguilar de Campoo es una fiesta desde el pasado domingo. Y no es para menos después del ascenso a la 3ª División Nacional de su equipo de fútbol. Un ascenso histórico ya que el conjunto galletero alcanzaba por vez primera esta categoría después de una magnífica campaña programada por ese excelente presidente llamado José Antonio Estabén Pajares. Un presidente-talismán para el club galletero pues bajo su mandato también se conseguía hace varias temporadas militar en Regional Preferente, amén de ser el responsable directo del relanzamiento de un prestigioso torneo veraniego, el de La Galleta, que las autoridades locales han dejado morir.

Con Estabén Pajares nos unen lazos de amistad desde hace muchos años. Por eso resulta mucho más sencillo conversar con él en estos momentos de euforia.

ESTABEN PAJARES, PRESIDENTE-TALISMAN

-Presi, el ascenso... un "sueño" convertido en realidad

-Desde luego. Nuestra meta no era otra que realizar un digno papel en Regional Preferente, pero luego, cuando los resultados comenzaron a acompañar, esa posibilidad también hizo acto de presencia pese a que éramos conscientes de las dificultades que tendríamos. Al final, gracias a Dios, lo conseguimos.

-¿Recuerdas la entrevista que te realizábamos con motivo del extra de las fiestas de Aguilar?

-Por supuesto. Entonces nuestra intención de cara al nuevo año futbolístico era clara: la permanencia. Trabajando con humildad para conseguirlo después de los apuros vividos para salvar la categoría.

-¡Quien iba a deciros entonces, cuando aún se especulaba con el descenso del Aguilar a categoría provincial, que un año después estaría celebrando el ascenso a 3ª División!

-Se acertó plenamente en los fichajes. Jugadores, técnico, directivos y aficionados hemos formado estos meses una auténtica piña y en ello ha radicado el éxito. Con mención especial, por lo que a los seguidores se refiere, a la Peña Ultraboinas.

-Que "repitiera" Carlos González en el banquillo, una garantía

-Por supuesto. Es un fenómeno. Supo situar a cada jugador en el puesto adecuado y tener contentos por igual tanto a titulares como a reservas. Sin duda un directísimo culpable en el ascenso en una temporada excepcional en todos los sentidos.

-¿También en el económico?

-Hemos terminado con superavit. El presupuesto era de cuatro millones "largos" y los socios 300, pero las taquillas han sido buenas al volcarse los aficionados. Con mención especial a la conseguida frente al Venta de Baños: 565.000 pesetas.

-En lo deportivo también hubo sus malos momentos

-Sobre todo a raiz de perder con el Covaleda y pinchar en casa con el San Esteban. De ahí que el ascenso sea aún más meritorio pues no nos vinimos abajo pese a ello. Los aficionados, por ejemplo, siguieron apoyándonos con total generosidad y entrega.

-Por sufrir...hasta en la última jornada

-Es cierto. Todas las combinaciones, menos una, nos favorecían. Cuando terminó el Venta de Baños-Burgalés con empate ya no podíamos perder en Osorno. Los 13 últimos minutos, con 2-2, puedes imaginártelos. Hubiese sido una tremenda injusticia no proclamarnos campeones.

-Piropos a técnico, jugadores, aficionados...Pareces olvidar que un señor llamado José Antonio Estabén Pajares los merece como nadie

-Bueno, el mérito de la Junta es de todos los componentes. Desde el masajista Fito al presidente. Exactamente por igual. Aunque personalmente esté satisfecho pues subí al Aguilar a Preferente y ahora también a Tercera.

-¿La próxima temporada?

-Comenzaremos a planificarla a finales de mes. Ojalá que con Carlos González como entrenador, decisión que debe adoptar él ya que nosotros estaríamos encantados si continuase. Una cosa está clara: debemos trabajar duro pues sería una pena perder la categoría al año siguiente.

-De momento, Aguilar es una fiesta

-Y además una fiesta impresionante y contínua. El mismo domingo, desde el balcón del Ayuntamiento, todo el pueblo se sumó al homenaje. El viernes nos recibirá oficialmente la Corporación Municipal, la Peña Ultraboinas entregará trofeos a todos los jugadores en un acto a celebrar en Discoteca Lasser, el sábado ofrecerá una cena el Restaurante Cortés...

-Lo dicho: Aguilar es una fiesta. No es para menos. Enhorabuena, presidente.

CARLOS GONZALEZ, UN GRAN ENTRENADOR

Carlos González, que también dirigiera al cuadro norteño la campaña anterior, ha tenido mucha "culpa" del éxito del equipo. Y es que no resulta fácil encontrarse en una categoría como la Regional Preferente con un técnico tan responsable, entendido y trabajador, amén de exigente con sus jugadores. Un hombre que entrenara hace años a equipos como Guardo o Benavente, en 3ª División, cuya experiencia ha sido asimismo determinante.

-Míster, fuiste uno de los pocos que siguió confiando en el ascenso cuando en época de vacas flacas algunos parecían empeñados en descartaros

-Es cierto. Y además recuerdo que lo comenté un viernes en estas mismas páginas: había que esperar hasta el final, que es cuando uno es dichoso o desgraciado. En fútbol las matemáticas no son exactas. Lo que vale es el trabajo y la ilusión, algo que mantuvimos en todo momento no arrojando la toalla a las primeras de cambio cuando en unas jornadas los resultados no acompañaron.

-E independientemente del ascenso, el título de campeón ha sido un justo premio a la línea de regularidad mantenida

-Desde luego. Y para ello me baso en una cosa: el Aguilar ha sido el equipo que más veces comandó la clasificación, algo que no es fruto de la casualidad. Sufrimos, en efecto, un "bache" mínimo poco antes de perder 5-1 en Covaleda, pero supimos rehacernos y recuperar terreno.

-Sinceramente, ¿pensabas a principio de liga que se podía ascender?

-Por supuesto que no. Ni siquiera se planteó esa posibilidad. De lo único que se trataba era de no pasar los apuros del año anterior afianzándonos en consecuencia en la categoría. Luego, con mucho sacrificio y entrega, comprobamos que la segunda vuelta se encontraba avanzada y que nuestra posición nos obligaba a "creernos" que podíamos subir.

-Vamos, que se acertó plenamente en los fichajes

-Sí. Necesitábamos cambiar el espíritu del equipo. Un equipo que la campaña anterior jugaba francamente bien al fútbol, pero al que le faltaba genio y mordiente. Algo que han aportado los jugadores procedentes de Velilla ...y Ramón, éste del C.D. Cervera.

-Sin olvidar que se notó la sabia mano de un técnico experto y exigente a la vez

-Llevo muchos años en esto y esa experiencia a la que aludes es obligada. En cuanto a mi forma de trabajar es cierto que soy muy exigente. Y lo seguiré siendo. Porque la seriedad es imprescindible para que los partidos se ganen, aunque a veces haya que tener un poco de mano izquierda al dirigir a jugadores que no viven del fútbol.

-¿La clave del ascenso?

-Que encauzamos el rumbo en los cinco últimos partidos tanto en juego como en resultados. Todo ello gracias a la mentalización pues éramos conscientes de nuestras posibilidades, máxime al contar con un calendario bastante favorable al tener que recibir al Venta de Baños. El triunfo ante los ferroviarios fue determinante, pero destacaría sobre todo el trabajo diario.

-El ascenso del Burgalés, ¿también merecido?

-Hombre, me hubiese gustado más que lo hubiera conseguido el Venta de Baños, pero también hay que destacar la gran temporada del a la postre segundo clasificado. Tanto éste como el cuadro de Aparicio se reforzaron mucho en el transcurso del campeonato para lograrlo.

-Ahora, euforia y fiesta por todo lo alto en Aguilar de Campoo, ¿el futuro?

-Precisa planificación y orden para hacer las cosas bien. Y comenzar a trabajar con tiempo suficiente.

-¿Seguirá Carlos González en el banquillo?

-No lo sé. Lo digo en serio.

-¿Alguna cosa más?

-Que para el año que viene, a 2ª B. Hay que ser ambiciosos.

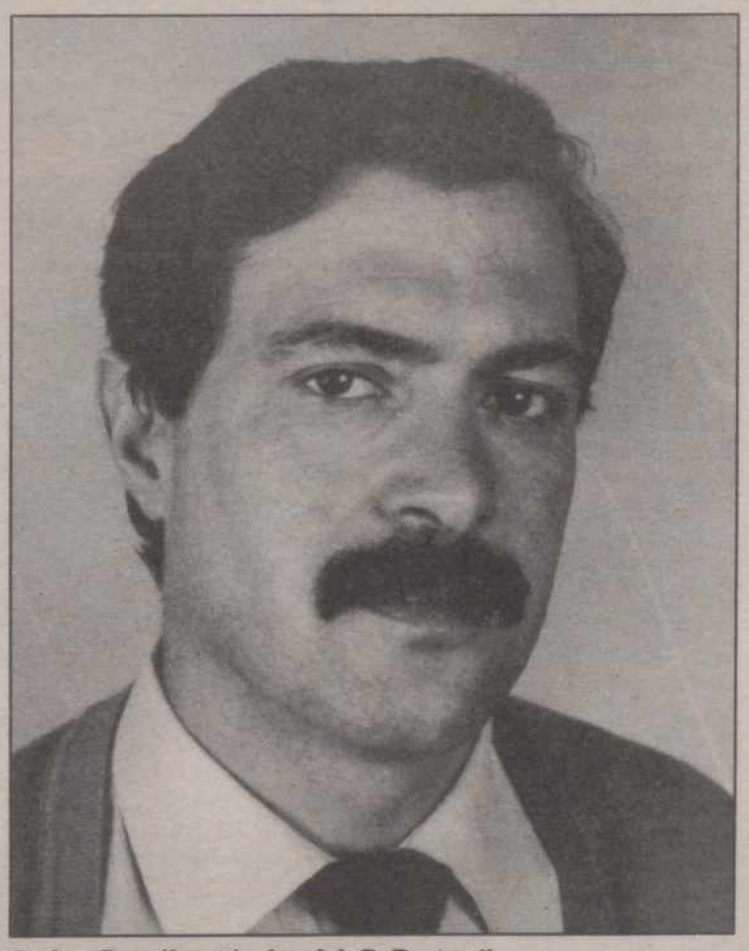

Carlos González, técnico del C. D. Aguilar

M.C.D.2022

Zapatero continúa sin suerte en el Wigarma

BICICLETAS ESMALTINA-AMOR-HERCOS PARTIO ESTA MAÑANA HACIA PORTUGAL

-Participará desde el jueves en su Vuelta Ciclista
-Resultados de los cadetes y juveniles palentinos

Zapatero, sin fortuna

C. M. S.

Mientras los corredores aficionados palentinos que militan en Muebles de Cocina Danisa y Esmaltina-Amor-Hercos corrían el sábado en Tariego de Cerrato una de las pruebas puntuables para la challenge castellano-leonesa, el ex-profesional Juan Martín Zapatero participaba en el Trofeo de La Elvira en Madrid. Una prueba en la que el ciclista enrolado en las filas del Wigarma ocupó la décimo tercera posición mientras tres de sus compañeros de escuadra eran 2º, 3º y 5º.

La temporada, hasta ahora, no está resultando como Zapatero esperaba. Esta mañana aseguraba a este periódico que se encuentra fenomenal de forma... "*pero no acabo metiéndome en las escapadas buenas y en consecuencia no estoy adelante en las distintas carreras*". Y es que el Wigarma Ingetubo que dirige Nieves parece perseguido por una mano negra. Hasta ahora, a pesar de su potencial, sólo ha ganado en dos ocasiones mientras ha conseguido nada menos que 15 segundos puestos.

Zapatero, que también precisa un triunfo para resurgir de sus cenizas, competirá del 17 al 20 de mayo en la Vuelta a Almería donde confía en realizar de una vez por todas el papel que su categoría merece.

ESMALTINA-AMOR-HERCOS, A LA VUELTA A PORTUGAL

Esmaltina-Amor-Hercos, después de la destacada actuación de Moratinos y Aguado en el VII Trofeo Ayuntamiento de Tariego de Cerrato, partía a las 12 del mediodía de hoy hacia Portugal donde a partir del miércoles participará en una curiosa Vuelta. Y decimos curiosa porque no existen las categorías propiamente dichas para distinguir aficionados de profesionales. Simplemente se precisa contar entre 19 y 29 años para tomar la salida. Sin tener en cuenta para nada la ficha que rige en España.

Santiago Amor, director deportivo de la escuadra palentina, no ha podido desplazar a uno de sus hombres más importantes: Pedro Hernández Rojo. Este se encuentra enfermo en cama y ha sido sustituido en la lista de "convocados" por Alberto García. Junto a éste: Moratinos, Javier Aguado, Lisardo Lobo, Jorge Alvarez, Angel Royo, José Angel de Santiago y Andrés Robles Vielva.

Deseamos a Esmaltina-Amor-Hercos toda la suerte del mundo en este debut internacional en el que ha depostitado tantas esperanzas su casa patrocinadora al estar ubicada en tierras lusas la fábrica de Bicicletas Esmaltina.

FOTO LUIS

Pedro Hernández, baja por enfermedad para Portugal

CADETES DE SEGUNDO AÑO

Los cadetes de segundo año de Cajasalamanca participaron el pasado domingo en el Trofeo Feria de Mayo y Memorial Flores en la localidad de Béjar.

En la primera prueba tomaron la salida 84 corredores en tres mangas y una final de 28 kilómetros. Se impuso Santiago Blanco (A + DI) clasificándose así los corredores palentinos: 3º Juan Cetulio Castro; 7º Francisco Hernández; 13º Pedro García Merchán.

En la segunda compitieron 47 corredores sobre un circuito de 15 km. Ganó Jorge Luis Maestro (Cajasalamanca) seguido de Julio César García (Torío-Tordesillas) y Joaquín Gómez (P. C. Guadiana-Madrid). Sus compañeros: 7º Angel López Retuerto y 16º José Antonio Martín.

CADETES DE PRIMER AÑO

Los cadetes de primer año de Cajasalamanca y Muebles de Cocina Danisa hacían lo propio en el XXIII Premio Presidente en Cuéllar (Segovia).

FOTO LUIS

El cadete Jorge Maestro, primero en Béjar

Tomaron la salida 90 corredores sobre un trayecto de 44 kilómetros.

Se impuso Jesús Martínez Bernal (Depor-3) seguido de Santiago Váquez (Torío-Tordedillas).

Los "cajasalamancas": 9º Iñigo Pérez Colinas; 20º Francisco Javier Herrero; 31º Juan Carlos Maestro. Félix Cuesta Fernández no pudo terminar al sufrir una avería en el cambio de bicicleta justo cuando acababa de provocar la escapada "buena" de 14 unidades.

Los "danisas": 32º Braulio Fernández; 41º José David Nieto; 55º Alberto López.

DANISA JUVENIL

Por último, indicar que el equipo juvenil de Danisa competía en la localidad vallisoletana de Villabrágima. Su corredor Teodoro Fernández ocupó la quinta posición.

FOTO LUIS

El juvenil Teodoro Fernández, 5.º en Villabrágima

FUTBOL PROVINCIAL

COPA FEDERACION

ALEVINES

GRUPO "A"

Villamuriel B-San Juanillo 3-5
Castilla Dueñas-Palencia A 1-3

CLASIFICACION

	J.	G.	E.	P.	F.	C.	Ptos.
Cristo Atco.	5	4	0	1	11	6	8+ 2
San Juanillo	6	3	1	2	18	13	7+ 1
Villamuriel B	6	3	1	2	18	13	7+ 1
Palencia A	5	1	2	2	4	9	4
Castilla Dueñas	6	0	2	4	4	14	2– 4

GRUPO "B"

San Telmo-Campo Juventud 5-2
San Antonio-Villamuriel A 5-1
P.R.D. Castilla-Palencia B 7-1

CLASIFICACION

	J.	G.	E.	P.	F.	C.	Ptos.
San Telmo	6	6	0	0	40	5	12+ 6
P.R.D. Castilla	7	6	0	1	29	7	12+ 6
San Antonio	7	2	1	4	11	20	5– 3
Palencia B	6	2	1	3	11	21	5– 1
Campo Juventud	7	1	2	4	8	15	4– 4
Villamuriel "A"	7	0	2	5	2	33	2– 4

INFANTILES

San Telmo-Cristo Atco. 1-9
San Antonio-P.R.D. Castilla 7-2
Ave María-E.M. V. Baños 1-2

CLASIFICACION

	J.	G.	E.	P.	F.	C.	Ptos.
Cristo Atco.	7	6	1	0	28	8	13+ 3
San Antonio	7	5	0	2	28	15	10+ 2
E.M. V. Baños	6	4	1	1	18	12	9+ 3
San Telmo	6	2	0	4	9	24	4– 2
Ave María	7	1	1	5	7	14	3– 3
P.R.D. Casti1la	7	0	1	6	6	23	1– 5

CADETES

Ave María-San Telmo 0-4
Villamuriel-Seminario Menor 1-6
Palencia B-P.R.D. Castilla 0-0
Palencia A-E.M. V. Baños 4-0

CLASIFICACION

	J.	G.	E.	P.	F.	C.	Ptos.
Seminario Menor	11	9	0	2	50	10	18+ 6
Palencia "A"	10	9	0	1	25	7	18+ 8
San Telmo	10	7	1	2	25	10	15+ 5
E.M. V. Baños	11	4	2	5	24	23	10
Villamuriel	11	4	2	5	15	23	10
Ave María	11	3	3	5	12	27	9– 3
P.R.D. Castilla	12	1	3	8	14	42	5– 7
Palencia "B"	12	0	3	9	10	33	3– 9

M.C.D.2022

Tras el tropiezo del C.F. Palencia ante el Zamora

FRAN: «SEGUIMOS DEPENDIENDO DE NOSOTROS MISMOS»

«Sabíamos que todavía no estaba todo decidido. Hay que seguir luchando las tres jornadas que restan para mantener el liderato»

«El domingo, frente al Herrera, no será fácil por distintos motivos»

Carlos M. SANTOYO

El tropiezo del C.F. Palencia ante el Zamora sigue comentándose en las tertulias futbolísticas de la capital y provincia. Y es que el ascenso del conjunto morado se ha complicado un poco, aunque el liderato que aún ostenta anime al optimismo al depender de sí mismo y restar tan solo tres jornadas para la conclusión del campeonato.

Este martes contamos en nuestras páginas con la opinión del lateral Fran, un jugador que progresa a pasos agigantados en el equipo y que en los últimos tiempos -no el pasado domingo, por desgracia- fue uno de los hombres-clave del mismo al marcar dos goles decisivos en la lucha por alcanzar la 2ª B.

RIVAL Y OCASIONES

-El Palencia parece condenado a sufrir hasta el final...

-Ya sabíamos que no estaba todo hecho, a pesar de la euforia de la afición tras alcanzar al Valladolid Promesas. Es obvio que debemos seguir luchando a muerte los tres próximos encuentros para terminar la temporada como pretendemos.

-¿Por qué se jugó tan mal ante el Zamora?

-No es que se jugara mal. El rival salió muy cerrado no complicándose para nada la existencia, como demostraba con esas contínuas cesiones de balones a su portero desde medio campo. A ello se unió que no supimos materializar las ocasiones que tuvimos.

-Quizás empiece a pesar más de la cuenta el exceso de responsabilidad, como le ocurriera con anterioridad al Valladolid Promesas

-Bueno, ese "peso" nos ha acompañado toda la temporada. Hombre, a lo mejor el liderato lo haya incrementado debido a la trascendencia de los resultados y a la presión de la gente obligándonos a ganar todos los partidos.

-También es cierto que el pasado domingo no esperábais encontraros con un Zamora tan motivado

-Sabíamos que se trataba de un equipo peleón que, como todos los del grupo, siempre se crecen ante el primer clasificado. En su caso más ya que partía como candidato al ascenso. Puntuar en La Balastera, donde únicamente lo había conseguido hasta ahora el Salmantino, era importante para sus jugadores que de esta manera han salvado mínimamente su temporada.

-De todas las formas, aunque salieron a la defensiva, pronto decidieron arriesgar al comprobar que podían optar al triunfo dado vuestro mal día

-En un partido el contrario siempre crea ocasiones. De lo que se trata es de evitar que sean muchas. Pienso sinceramente que el Zamora no hizo méritos para marcar. Sus escasas oportunidades llegaron precisamente al contraataque cuando nosotros, a la desesperada, poníamos cerco a su portería descuidando un poco el control defensivo.

-Luego, con su inferioridad numérica, se dedicaron a desbaratar vuestro juego a base de faltas y más faltas

-Esa táctica la utilizaron prácticamente los 90 minutos. Cuando uno de los jugadores palentinos se iba de su par a renglón seguido era derribado. Las interrupciones fueron por ese motivo constantes al beneficiarles y consentirles el árbitro sus entradas duras.

-Así y todo el conjunto morado pudo ganar

-Desde luego, pero hace algunas jornadas que fallamos oportunidades de gol realmente increíbles. El domingo, sin ir más lejos, dos de esas denominadas de oro.

PERSONAL

-Fran, que había destacado las dos jornadas anteriores, esta vez se contagió del "gris" juego de sus compañeros

-Ocurre una cosa: los entrenadores del grupo contactan entre ellos y en casa, al saber que los laterales nos incorporamos al ataque con peligro, suelen prestarnos especial atención. En mi caso, cada vez me vigilan más.

-Y a ello se une que esos dos goles marcados recientemente te han animado en exceso a la hora de atacar "emborrachándote" a veces de balón

-El domingo perdí algunos balones claros por regatear en exceso, pero lo hice debido a que en esas acciones no había opción para el centro o el pase a un compañero desmarcado.

-Una cosa sí tenemos clara: todos los jugadores os vaciásteis en el terreno de juego

-En ese sentido nadie puede criticarnos. Sudamos la camiseta al límite...y no por el calor, algo que también influyó negativamente en el rendimiento. La pena es que ese esfuerzo no se plasmara en el premio de la victoria.

-Al menos el liderato se mantiene, que no es poco

-En efecto. Ahora de lo que se trata es de impedir que nos lo arrebate el Valladolid Promesas. Y podemos conseguirlo ya que dependemos de nosotros mismos. Obteniendo los seis puntos que restan... a 2ª B.

-Aunque el próximo partido con el Herrera sea más difícil de lo que pueda indicar la clasificación

-Desde luego. Tanto por la rivalidad como por el aliciente que representa para sus jugadores echar el resto ante el primer club de la capital. Sin olvidar que sus mínimas posibilidades de permanencia pasan por puntuar frente a nosotros.

-Entonces, ¿cómo lo ves?

-Con cautela. La gente daba ya por hecho el ascenso, pero nosotros en ningún momento hemos querido creerlo. Queda mucho por sufrir, aunque obviamente lo tenemos mejor que hace cinco jornadas.

-Además, el Zamora puede vencer al Valladolid Promesas el domingo si se emplea como en La Balastera

-Nuestra obligación es ganar al Herrera. Si luego pierde el conjunto pucelano, fenomenal. Dependemos de nosotros y ello significa que debemos sumar los puntos que nos restan por disputar.

-El alirón, ¿para la última jornada?

-Me da igual. Lo que hace falta es cantarlo.

«COSAS» del C.F. Palencia

El Herrera declara «jornada económica» para el partido de Venta de Baños

C. M. S.

A 853.200 pesetas ascendió la recaudación del encuentro C.F. Palencia-Zamora C.F. disputado el pasado domingo en La Balastera. De ellas, 200.600 correspondientes a esos veinte duros "extras" que tuvieron que pagar socios y no socios y que se emplearán para ayudar económicamente a los clubs capitalinos de fútbol-base.

Una medida que, lógicamente, fue recibida con división de opiniones aunque en líneas generales el comportamiento de los aficionados fue excepcional. Salvando, claro está, esas mínimas excepciones que capitanearon para no variar ex-dirigentes de la entidad que todavía no han asimilado que la actual Junta haya relanzado al C.F. Palencia deportiva y económicamente cuando se creían poco menos que los dioses del balompié morado. Sus "voces" y empujones a los porteros, que no tenían culpa alguna, les define por sí solos.

Por lo demás, destacar que los bares que habitualmente colaboran con el club agotaron el "papel" agradeciéndoles públicamente sus responsables el apoyo prestado. Para el último encuentro casero se llevarán más entradas a estos establecimientos al requerirlas sus propietarios.

-

El C.F. Palencia ha adquirido una segadora para el campo de La Balastera. Y es que la que tenía se la llevó en su día el anterior encargado del mismo, Pepe Blanco "El Tórtas", a cuenta de deudas contraídas con él por anteriores directivos.

Ultimamente, cuando había que segar el césped, la entidad tenía que mendigar el préstamo de una máquina hasta que finalmente se ha decidido adquirir una aprovechando el momento "dulce" que atraviesa la tesorería.

-

El duelo fratricida del próximo domingo entre el C.D. Herrera y el C.F. Palencia se disputará en el Polideportivo Municipal de Venta de Baños a las 17,30 horas al seguir clausurado El Parque de la citada localidad.

Los rojiblancos se juegan sus mínimas posibilidades de permanencia mientras para los morados es obligado el triunfo si desea ascender a 2ª B. El interés del choque es grande y la Junta Directiva herrerense ha aprovechado para declarar jornada de ayuda al club. El precio de las localidades: caballero, 700 pesetas; señoras, cadetes y jubilados, 400. Los socios del Herrera y del C.D. Venta de Baños: 400. Socios herrerenses en las categorías de señoras, cadetes y jubilados, 200.

En el Palencia será baja por tarjetas el capitán Cano; en el Herrera, García.

M.C.D.2022

VUELTA CICLISTA A ESPAÑA

Crónica de la etapa

El alemán Groene, vencedor de la etapa al demarrar en los últimos kilómetros

Siguen los despropósitos en la Vuelta a España

Nájera. (Sergio Murillo, enviado especial de Imagen Press).

Una vez más pasó de todo en este cúmulo de despropósitos que está resultando la Vuelta'90 y que sería gracioso si no nos recordara cada día más la que ganó Herrera en 1986. Finalmente se fueron solucionando todos los desaguisados y en la meta de Nájera se impuso un alemán con más pinta de jugador de baloncesto que de ciclista, y que responde al nombre de Bernd Groene, medalla de plata en los Juegos Olímpicos de Seúl.

Giovanetti conservó su maillot amarillo, a pesar de que en un momento de la etapa había volado de sus espaldas y por más de cinco minutos de margen. Y, por último también, los "apellidos ilustres" conservaron intactas sus posibilidades ante la importantísima cronoescalada que deben efectuar hoy entre Ezcaray y Valdezcaray. Y eso que estuvieron jugando con ellas como un niño con una cristalerías de Bohemia.

En definitiva, fue una etapa al estilo más característico de la presente edición de la ronda española. Disputada a una enorme velocidad y en la que ni los grandes ni sus equipos quisieron saber nada de responsabilidades hasta que el asunto tomaba visos de una gravedad extrema.

Doscientos siete kilómetros y medio entre Santander y Nájera. Un primer puerto a tan sólo 52 kms. de la salida, con muy malas intenciones. La verdad es que el puerto de La Lunada es pura poesía para el que lo sube en el interior de un vehículo, pero para el que ha de hacerlo en bicicleta, la cosa cambia. Muy parecido a un col pirenaico del Tour,

Giovannetti

tenía algunas rampas de dureza considerable que rompieron el pelotón.

Nueve hombres por delante: Mariano Sánchez, Oscar de Jesús Vargas, Pedro Saúl Morales, Ampler, Montoya, Jaramillo, Moncada, Martín Ramírez y Rondón. El pelotón de los importantes, una vez más pasaba de todo, y los que ya empiezan a acusar tanto pedaleo se descolgaban del resto. La circunstancia de esta decimocuarta etapa estaba marcada.

Tira del hilo hasta que se rompa

En un principio nadie daba la menor importancia a este enjambre de colombianos que se habían marchado por delante junto al alemán democrático Ampler –el primero en cruzar la cima– y los españoles Mariano Sánchez y Jesús Montoya. Pero estos fueron haciendo crecer poco a poco su renta gracias a que atrás no sólo nadie tiraba, sino que hasta se permitían el lujo de relajarse.

Tanto fue así que sobre el kilómetro cien de etapa, ya en los interminables y bellísimos páramos que conducían a la meta, la ventaja de los nueve superaba los 4-36 que el colombiano Oscar de Jesús Vargas tenía en la clasificación general respecto a Marco Giovanetti. Pero ni por esas atrás se animaron lo más mínimo. Los directores deportivos no se decidían a ordenar a sus pupilos que terminaran con aquello. Eso sí, observaban con el rabillo del ojo a sus colegas para ver si alguno de ellos se decidía a tomar la iniciativa.

Nada de nada. Los Banesto se niegan a aceptar, con hechos, que son los grandes favoritos para el triunfo final. Permanecen ignorantes de lo que está ocurriendo como si no fuera con ellos. Seur opinaba que con los cinco hombres que tiene en carrera, organizar ellos solos la cacería era un suicidio colectivo. La Once manifestaba que a ellos el liderazgo por equipos les importaba un pimiento y que los que tenían que tirar eran el equipo del líder y el Banesto. Imagínense lo que pensarían Kelme y Chateau d' Ax, los otros dos equipos con favoritos.

Finalmente, cuando la ventaja de los nueve era ya de 9-45 y consecuentemente Vargas era líder con cinco minutos de ventaja, por fin la Once ya no resistió más. Ayudado misteriosamente por la Jolly, hicieron reducir rápidamente la ventaja. Con las cosas en vías de solución, los demás también mostraron interés y el colmo ya fue cuando el PDM ocupó en pleno la cabeza. Los escapados fueron engullidos en un abrir y cerrar de ojos.

Y cuando ya se especulaba sobre quién ganaría el sprint, de una avanzadilla formada por Leanitzbarrutia, Jacobs y Groene, surgió este último para convertirse en el undécimo ganador extranjero, por únicamente tres victorias españolas.

CLASIFICACIONES

–Etapa:

1 Groene (RFA-Stuttgart), 5-14-25 (promedio: 39,597 kms.-h.).
2 Raab (RDA-PDM).
3 Calcaterra (Ita.-Chateau d' Ax).
4 Scirea (Ita.-Chateau d' Ax).
5 Abreu (Por.-Sicasal).
6 Iglesias (Mavisa).
7 Moreda (Clas).
8 Wijnands (Hol.-Stuttgart).
9 Pastorelli (Ita.-Jolly).
10 Ruiz Cabestany (Once).
11 Rossignoli (Ita.-Jolly).
12 Rogiers (Bél.-Isoglass).
13 Caroli (Ita.-Tulip).
14 Hernández (Seur).
15 Esparza (Mavisa).
16 Verbecken (Bél.-Isoglass).
17 J.C. Arias (Col.-Café de Colombia).
18 Indurain (Banesto).
19 Giovanetti (Ita.-Seur).
20 Reina (Kelme)

Todos en el mismo tiempo que el ganador.

–General:

1 Giovannetti (Ita.-Seur), 64-05-44.
2 Cadena (Col.-Café de Colombia), a 41".
3 Fuerte (Once), a 1-58.
4 Gastón (Clas), a 2-31.
5 Induráin (Banesto), a 2-47.
6 Delgado (Banesto), a 2-51.
7 Parra (Col.-Kelme), a 3-13.
8 Cabestany (Once), a 3-16.
9 Pino (Seur), a 3-39.
10 Farfán (Col.-Kelme), a 3-46.
11 Ivanov (URSS.-Alfa Lum), a 3-47.
12 Rominger (Sui.-Chateau dÁx), a 3-48.
13 Gorospe (Banesto), a 4-06.
14 Cárdenas (Col.-Café de Colombia), a 4-22.
15 Camargo (Col.-Café de Colombia), a 4-31.
16 Vargas (Col.-Postobón), a 4-36.
17 Roux (Fr.-Toshiba), a 4-57.
18 Unzaga (Seur), a 5-16.
19 Rodríguez (Col.-Pony Malta), a 5-29.
20 Echave (Clas), a 6-13.
.....
21 Herrera (Col.-Café de Colombia), a 7-23.
24 Ampler (RDA-PDM), a 9-31.
25 Laguía (Lotus), a 10-27.
26 Murguialday (BH), a 10-54.
38 Mejía (Col.-Postobón), a 17-29.
39 Madiot (Fra.-Toshiba) a 17-31.
49 Mauleón (Clas), a 25-00.

CLASIFICACIONES COMPLEMENTARIAS

–Regularidad:

1 Raab (RDA-PDM), 98 puntos.
2 Jalabert (Fr.-Toshiba), 80.
3 Emonds (Bel.-Teka), 59.
4 Van Brabant (Bel.-Isoglass), 53.
5 Elliot (GBR-Teka), 46.

–Montaña:

1 Farfán (Col.-Kelme), 61 puntos.
2 Montoya (BH), 40.
3 Mejía (Col.-Postobón), 39 puntos.
4 Rominger (Sui.-Chateau dÁx), 39.
5 Worre (Din.-Café de Colombia), 32.

–Metas volantes:

1 Silva (Por.-Sicasal), 20 puntos.
2 Iglesias (Mavisa), 19.
3 De Wolf (Bel.-PDM), 8.

–Sprints especiales:

1 Carrera (Lotus), 15 puntos.
2 Saijov (URSS-Alfa Lum), 13.
3 De Wolf (Bel.-PDM), 10.

–Combinada:

1 De Wolf (Bel.-PDM), 79 puntos.
2 Montoya (BH), 107.
3 Worre (Din.-Café de Colombia), 113.

–Equipos:

1 Once, 192-12-13.
2 Café de Colombia, a 3-52.
3 Kelme-Ibexpress, a 5-22.
4 Banesto, a 7-40.
5 Seur, a 8-19.

M.C.D.2022

VUELTA CICLISTA A ESPAÑA

Nájera. (Sergio Murillo, enviado especial de Imagen Press).

...Y ya ha llegado el gran día. En la cronoescalada de Valdezcaray, donde los ciclistas van a disputar los 24 kms. de ascensión por separado, no tiene más remedio que ocurrir algo importante en la clasificación general. Lo que hace falta es saber el qué.

Por eso, veinticuatro horas antes de que comience la primera gran batalla de la Vuelta, hemos hecho una encuesta entre sus principales protagonistas.

Parra: "Una prueba de máximo esfuerzo"

–Será una prueba de máximo esfuerzo en la que trataré de ganar si tengo un buen día, o de perder el mínimo tiempo posible, si lo tengo malo. No puedo citar el nombre de un favorito porque no lo sé.

Protagonistas

La cronoescalada, antes de subir

Ruiz-Cabestany: "Después de la cronoescalada, habrá menos miedo a atacar"

–Es muy difícil saber lo que sucederá en la contrarreloj, pero te puedo decir que después de ésta, habrá corredores que pierdan el miedo a atacar. Eso abrirá más la carrera. Cualquiera puede ganar tiempo, pero no hay ningún favorito claro.

Delgado: "A lo mejor coge el liderato Cadena"

–Valdezcaray será el comienzo de una semana muy movida. La gente perderá el miedo a atacar. No me atrevo a dar un favorito en la cronoescalada, pero a lo mejor coge el liderato Cadena.

Echave: "El número uno es Bernard"

–Se van a clarificar mucho las cosas. Para ganar la cronoescalada, Bernard es el favorito, el número uno. Lo que no creo es que cambie el líder, hay demasiadas diferencias.

Giovannetti: "Contento si sólo pierdo un minuto"

–Será una jornada fundamental para mí. Si consigo hacer una buena cronoescalada y no pierdo más de un minuto respecto a los mejores, estaré contento. Eso no significa que se me empiece a considerar como ganador de la Vuelta, pero yo empezaré a pensar cómo defenderme en Cerler. ¿Favorito? Si Delgado ganó el año pasado, él o como alternativa, Fuerte.

Rominger: "Voy a más en la montaña, pero a menos en la contrarreloj"

–¿Cómo quieres que te diga quién puede ganar si no conozco el recorrido? Pregúntale a Delgado, que lo conoce bien. Ultimamente voy a más en la montaña, pero he perdido en la contrarreloj un poco. No soy favorito ni para ganar en Valdezcaray, ni en Zaragoza. Tan sólo para hacer entre los diez primeros.

Indurain: "Va a ser decisiva"

–Esta etapa va a ser decisiva y cambiará por completo la perspectiva de la carrera. Algunos por haber sacado buenas diferencias; otros, por todo lo contrario. El caso es que todo el mundo querrá atacar. El vencedor en Valdezcaray podría ser Parra.

Bernard: "Indurain y Delgado se acercarán mucho al maillot"

–Probablemente Indurain y Delgado se acercarán mucho al maillot. Es más, posiblemente Perico lo consiga. Pino también está muy fuerte. En cambio yo no tengo ninguna opción. Disputaré la contrarreloj, eso sí, pero hay gente mucho más fuerte que yo.

Juicio crítico

El mundo al revés

Madrid. (Román Mendoza/Imagen Press).

La etapa de ayer correspondió al típico día de transición, con las figuras reservándose para el primer gran test, Valdezcaray, y los modestos cumpliendo su obligación, atacando en los primeros compases de la etapa para intentar la aventura en solitario. Sin embargo, lo más interesante, lo que ratifica que la Vuelta está loca, es que de los nueve integrantes de la fuga del día, seis eran colombianos. Debemos recordar que, al comienzo de la jornada, había un durísimo puerto de primera y éste fue el que gestó la fuga. Pero desde ahí hasta la meta, más de 150 kms. de llano. Y que los "escarabajos" Morales, Rondón, Ramírez, Moncada, Jaramillo y Vargas sean los protagonistas de una escapada en una jornada como ésta, aunque al final hayan sido neutralizados, nos hace pensar que el mundo ciclista está al revés.

Hace veinte años los esquemas del ciclismo estaban muy claros. Había escaladores y rodadores perfectamente diferenciados. Los primeros atacaban en las etapas de montañas desde el primer puerto, los segundos, reventaban el pelotón con sus fortísimos desarrollos en cuanto el viento soplaba. Hoy ya no es así. Y el prototipo de corredor es ahora quien domina todas las especialidades.

Hasta hace bien poco existía un tipo de corredor chapado a la antigua: el colombiano, que asfixiaba en la montaña, aunque lo pasaba mal en el llano. En esta Vuelta estamos viendo que los colombianos ya no son tan ogros en la alta montaña, pero que se defienden perfectamente donde antes se quedaban. Y ejemplos hemos tenido en toda la Vuelta, no sólo ayer.

Por lo demás, apuntar un detalle significativo antes de terminar: el puerto de La Lunada, un col de 20 kms. de ascensión digno del Tour y, con diferencia, el más duro de los que se ha pasado en esta edición. ¿Por qué estaba colocado en el km. 55 de una intrascendente etapa y no en una jornada montañosa que incluyera también otros colosos cercanos como Alisas, La Sía o El Escudo? O el dinero pesa demasiado cuando se hace el recorrido o el señor Gadea demuestra muy poca imaginación a la hora de trazar la Vuelta.

La figura del día

Groene: *«Era mi última oportunidad»*

Nájera. (Sergio Murillo, enviado especial de Imagen Press).

Cuando estaba escapado con Leanizbarrutia y Jacobs, nos dimos cuenta de las enormes proporciones de este corredor alemán, medalla de plata en los Juegos Olímpicos de Seúl, en 1988, en la especialidad de fondo de carretera, por detrás del germanooriental Olaf Ludwig. Ni el vizcaíno ni el belga son unos enanos, precisamente, pero Bernd Groene parecía el doble de ambos. Quizá fuera por su enorme estatura (1,96) y su impresionante peso (87). Con estas dimensiones, se trata lógicamente de un potente rodador. Por ello, cuando atacó, debió pensar lo que luego nos dijo:

–Esta era la última oportunidad que disfrutaba en esta Vuelta para hacer algo bueno. Los próximos días siempre habrá montaña y yo soy nulo en ese terreno.

Efectivamente, así es. Este es su segundo año como profesional y en Nájera obtuvo su primera victoria de categoría. Corrió ya este año la Vuelta al País Vasco. Pero en esta ronda, con un recorrido eminentemente montañoso, tan sólo le pudimos ver el primer día, cuando se clasificó noveno.

Bernd Groene nació en la localidad de Recklinghausen, en la República Federal Alemana, el 19 de febrero de 1962. Fue campeón de Alemania el último año de aficionado. Ya en profesionales, fue decimoséptimo en el campeonato de la máxima categoría y tercero en una etapa del Tour de LÓise. Sus mayores logros, pues, son la medalla olímpica y la etapa de la Vuelta. Sin embargo, no quiere compararlas:

–Por supuesto que no puedo compararla con la medalla de plata de Seúl. Aquello fue algo grande, la culminación de la primera parte de tu carrera como ciclista. Te preparas mucho tiempo para conseguir una medalla y cuando la logras sientes una sensación muy estimulante. Pero es sólo una parte de tu vida deportiva. La otra, más importante, viene después, en el profesionalismo. Para mí ha sido una adaptación muy dura. Hoy habéis podido ver que aún no lo he logrado del todo. He gastado todas mis reservas para ganar, con el pelotón detrás de mí. Tampoco lo he hecho muy bien saltando tantas veces del trío que estábamos en cabeza.

Integrante del equipo Stuttgart, su contrato termina al final de esta campaña, aunque confía en renovar con el único equipo profesional de su país.

–Todavía no hemos hablado de renovación. Espero que este triunfo tenga influencia a la hora de las conversaciones.

M.C.D.2022

Fiesta en Burgos para celebrar el ascenso de su equipo de útbol a primera división

Burgos. (Ical).

El ascenso matemático del Burgos a primera división cuando aún faltan tres jornadas para que finalice la Liga fue acogido con alegría y entusiasmo por los burgaleses. Varios miles de personas salieron durante la madrugada del lunes a la calle para festejar este éxito, ya que hacía diez años que el primer club de fútbol de la ciudad (antes Burgos C.F., ahora Real Burgos) no militaba en la división de honor.

Continuando con la explosión de alegría que más de cinco mil burgaleses organizaron en San Mamés al término del partido, al filo de la madrugada las calles del centro de la capital burgalesa se llenaron de caravanas y de grupos de aficionados que en la Plaza Mayor celebraron el ascenso.

El autobús de la expedición burgalesa, en el que también viajaba el presidente, Antonio Martínez Laredo, fue escoltado a la entrada de la ciudad por la Policía Local. A su paso por las calles céntricas, la expedición fue recibida por miles de aficionados al grito de "campeones, campeones".

Fue el comienzo de una fiesta que, a buen seguro, tendrá su continuación el domingo en el propio estadio ya que el equipo juega en casa contra el Eibar. El día 27, cuando finalice la Liga, el Burgos espera celebrar también no sólo el ascenso sino también ser campeones de la división.

Martínez Laredo pidió comprensión a la afición para que entienda la decisión de no organizar homenajes al club ahora, porque aseguró que ello desdibujaría la fiesta.

Durante toda la jornada de ayer, la directiva del Burgos y los jugadores recibieron llamadas de felicitación de autoridades y personalidades de la ciudad.

El Real Madrid debe pagar al Valladolid 100 millones por la llamada de Hierro a la selección

Fernando Hierro

Madrid. (Efe).

El Real Madrid deberá pagar al Real Valladolid en las próximas fechas cien millones de pesetas por el traspaso de Fernando Hierro, al figurar en la cláusula de su contrato que el club castellano percibiría esta cantidad si el jugador llegara a ser convocado por el técnico nacional Luis Suárez para Italia'90, como así ha ocurrido.

El Real Madrid abonó al Real Valladolid a comienzos de temporada 150 millones de pesetas al contado por el traspaso de Fernando Hierro, más otros 50 millones de indemnización por no jugar la Supercopa, que enfrenta al campeón de Liga y al de Copa.

El club castellano se hizo además con los servicios del jugador madridista Caminero, que fue tasado en cerca de 25 millones de pesetas.

Por tanto, el coste total del fichaje de Fernando Hierro ha ascendido a 325 millones de pesetas, incluidos los 100 millones por ser seleccionado por Luis Suárez.

José González, gerente del Real Valladolid, que conoció oficialmente la noticia de la convocatoria a través de Efe, manifestó que "con los 100 millones de pesetas, el club tapará los huecos que tiene la sociedad y por primera vez los jugadores podrán cobrar a final de temporada sus contratos en efectivo y no con letras".

Para el Real Valladolid, los 100 millones pactados por el fichaje de Fernando Hierro por el Real Madrid, suponen "una inyección importante para poder acometer obras de infraestructura que aumentarán el patrimonio del club".

«Bota de oro»

Rodax no pudo acercarse a Hugo Sánchez

Viena. (Efe).

Gerhard Rodax, delantero del Admira Wacker, no logró ningún gol en la victoria de su equipo ante el Austria de Viena, con lo que el mexicano Hugo Sánchez se mantiene aún a tres goles de ventaja de su rival en la lucha por la "Bota de Oro" al máximo goleador en Europa.

El F.C. Tirol sigue encabezando la lista de clasificación con 34 puntos tras haber ganado por 5-2 al Austria Salzburgo.

SERVICIO

F A M

En la Caja de Madrid siempre estamos al lado de la familia. Y en exclusiva para ella hemos creado un servicio capaz de resolver todo lo que usted y los suyos puedan necesitar: Servicio Integral Familia.

PARA LA FAMILIA

TODO TIPO DE CUENTAS CON SERVICIOS AL PORTADOR

Nuestros distintos tipos de cuentas y libretas lo tienen todo en cuenta. Están pensados para que usted no se ocupe de nada. Un servicio a su medida para todo lo que le haga falta.

TODO EL TRAMITE DE PAGOS Y COBROS

Nuestro eficaz Servicio de Domiciliaciones atenderá con puntualidad todos sus pagos e ingresos y le mantendrá perfectamente informado.

M.C.D.2022

Tenía 28 años, era burgalés y formaba parte de la Expedición Palentina al Himalaya del Garwal en La India

FALLECIO JUAN ANTONIO ORDOÑEZ «SANDI» POR EL «MAL DE ALTURA»

Problemas para el traslado del cadáver desde Nueva Delhi

Carlos M. SANTOYO

Juan Antonio Ordóñez "Sandi", montañero burgalés que integraba la expedición palentina al Himalaya del Garhwal, en La India, fallecía el pasado domingo en el transcurso de la escalada al pico Shivling de 6.543 metros de altura al sufrir un edema cerebral.

MAL DE ALTURA

La noticia la comunicaba ayer por la tarde telefónicamente uno de sus compañeros, Emilio Vicente Lagunilla, desde la embajada de España en Nueva Delhi. Y horas después la confirmaba a nuestro periódico el presidente del Club de Montaña Fuentes Carrionas, al que pertenecen los otros cuatro componentes de la expedición, Luis Antonio Ruiz: *"Recién iniciada la escalada, Juan Antonio comenzó a sentirse mal optando los alpinistas por regresar al campamento nº 1 para que descansara y se repusiera. Incluso se quedó dormido en su saco, pero esa misma noche entró en coma y a las seis de la tarde del domingo fallecía ante la impotencia de sus compañeros que no pudieron hacer absolutamente nada por él".*

Poco después se contactaba con el ejército de La India que con un helicóptero se acercaba a la montaña trasladando al cadáver y al propio Tente Lagunilla a Nueva Delhi. Posteriormente, éste telefonearía a Palencia, con muchos problemas por la línea, desconociéndose por ese motivo algunos detalles.

Ese edema cerebral que acabó con la vida de Sandi, 28 años de edad, es lo que en lenguaje montañero se denomina mal de altura debido seguramente a la falta de aclimatación. A Luis Antonio Ruiz le preguntábamos por ello si antes de partir hacia La India se había realizado la correspondiente revisión médica a los cinco expedicionarios: *"Es evidente que cumplieron con todos los requisitos exigidos en cuanto a vacunas y demás. Sin olvidar que Juan Antonio Ordóñez había participado anteriormente en múltiples escaladas. Se trataba de un montañero experto y con una fortaleza física impresionante, como demuestra que fuera instructor y profesor de la Escuela Castellano-Leonesa de Alta Montaña".*

TRASLADO DEL CADAVER

En este momento, los problemas se centran en el traslado del cadáver desde Nueva Delhi a Burgos. Según el presidente del Club de Montaña Fuentes Carrionas: *"Sólo parten los sábados vuelos hacia España. Y las noticias que tenemos es que en el Hospital de Nueva Delhi, donde se encuentra el cuerpo sin vida de Sandi, carece de cámara frigorífica. Imagínate lo que ésto significaría en caso de confirmarse. Por eso esta misma mañana estamos tratando de comunicar con la Embajada pues, con permiso de sus familiares, quizás se hiciese obligada la incineración o el entierro en ese país para ahorrar múltiples trámites y complicaciones, amén de suponer un menor desembolso económico. Porque al no tratarse de un accidente montañero la Mutualidad Deportiva no se hace cargo de los gastos de traslado".*

SUSPENDIDA LA EXPEDICION

Lógicamente, los compañeros del fallecido, Tente Lagunilla, José Luis Becerra, Enrique Fernández y César Tomé Ondicol han decidido suspender la expedición. Mientras el primero se está encargando de todo el papeleo, los tres restantes recogen el material de la montaña para regresar cuanto antes a casa destrozados anímicamente por ese mazazo que ha supuesto la muerte del compañero y amigo. Y es que Sandi no dudó en colaborar con los deportistas del Club de Montaña Fuentes Carrionas para afrontar esta nueva aventura. Una aventura que prepararon juntos durante doce meses y que iniciada el 24 de abril tenía previsto concluir el 11 de junio.

El domingo, a las seis de la tarde, fallecía Juan Antonio Ordóñez ante la impotencia de Tente, Tomé, Becerra y Piku que nada pudieron hacer en ese momento tan trágico. Desde estas páginas nos sumamos al dolor de familiares y amigos. Como también lo hacen todos los palentinos. Descanse en paz.

INTEGRAL
LIA

LO TENEMOS TODO

TODO EL CREDITO QUE NECESITE

Si quiere crédito, venga a por él.
Con garantía personal o hipotecaria le proporcionamos la cantidad que necesite en unas condiciones muy familiares.

TODAS LAS FORMULAS DE AHORRO PARA RENTABILIZAR SU DINERO

Para que sus ahorros no pierdan interés con los años, le ofrecemos inversiones que con toda seguridad, le darán unos resultados muy rentables: Fondos de Inversión, Fondos y Seguros de Pensión, etc...

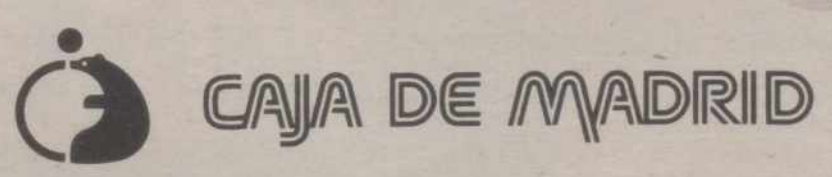

M.C.D.2022

ITALIA-90

«He llamado a Hierro y Alcorta porque son polivalentes»

Madrid (EFE).-Luis Suárez, seleccionador español de fútbol que ayer dio a conocer la lista de los 22 jugadores convocados para el Mundial de Italia'90, dijo que su decisión de convocar a los defensas Rafael Alcorta y Fernando Hierro, las dos novedades más significativas, se debe a que son "hombres polivalentes".

"Alcorta es un hombre que puede actuar tanto de central como de lateral izquierdo y Hierro también se desenvuelve bien en cualquier puesto de la defensa, mientras que Juanito (Real Zaragoza) sólo juega de líbero y en ese puesto ya tengo a Andrinúa", justificó el técnico gallego.

RAFA PAZ POR EUSEBIO

En cuanto a la ausencia del barcelonista Eusebio, habitual en las convocatorias anteriores, Suárez comentó que al final se ha decidido por el sevillista Rafa Paz.

"Es verdad que Eusebio puede actuar en diferentes posiciones del centro del campo y Rafa Paz únicamente juega por el carril derecho, pero después de meditarlo he preferido a este último. No se trata de comparar a un jugador con otro, sino de calibrar los méritos de cada uno y al final sólo hay 22 plazas por lo que alguno se tiene que quedar", explicó.

Suárez afirmó que ha llamado al "grupo más idóneo" del fútbol español actual. "Intentaremos llegar lo más alto posible y, al igual que el resto de las selecciones mundialistas, antes de jugar hay que aspirar a todo".

GORDILLO

Otro de los ausentes al que se refirió el técnico nacional, si bien no juega con la selección desde la pasada Eurocopa de Alemania'87, es el madridista Rafael Gordillo. "He pensado mucho si llamarle o no, ya que ha realizado una excepcional campaña, pero un hombre de su categoría no puede ir de suplente y él no ha estado en el equipo base que ha jugado los últimos meses".

Sobre la convocatoria de Quique Sánchez Flores, quien durante esta temporada ha sufrido varias lesiones, Suárez manifestó que "debe estar ahí".

El entrenador gallego dejó entrever que el lateral derecho valencianista se merecía estar en la lista, "una vez que su lesión se produjo en un entrenamiento con la selección", la víspera del amistoso contra Polonia, en La Coruña el pasado mes de septiembre, "Quique, de todas formas, ha rendido siempre a satisfacción y su inclusión está más que justificada".

El técnico nacional reiteró que no ha llamado a Luis Milla, quien ha jugado varios partidos este año, "porque no es titular en el Barcelona y será difícil que adquiera el ritmo de los demás".

LA DEFENSA

Suárez reconoció que lo que más le preocupa es el aspecto defensivo y agregó, en tono irónico, que ha convocado a 8 defensas y aun así se ha quedado corto.

"La defensa no sólo me preocupa a mí, sino a todos los seleccionadores. El objetivo primordial de todos será no arriesgar y no perder, aunque la selección española también jugará al ataque", dijo.

"Estoy optimista y tranquilo por el rendimiento que pueden ofrecer mis jugadores", indicó, "y ya veremos lo que pasa dentro de un mes. Son hombres experimentados y no tengo miedo a que los atenace la responsabilidad de jugar un mundial. Soy consciente, sin embargo, que la selección española tiene puntos débiles, pero los demás también los tienen y nosotros tendremos que intentar aprovecharlo".

Suárez recordó una vez más que tanto Uruguay como Bélgica rivales de España en la primera fase del Mundial, son dos equipos "muy fuertes y peligrosos". "El empate de Uruguay en Alemania no me sorprendió, puesto que el pasado verano en la Copa América ya habían demostrado su categoría. Lo que pasa es que en este país la gente espera a que te den un cacharrazo para que comprendan que una selección es potente", subrayó.

"SIN INJERENCIAS"

El técnico gallego se mostró tajante en cuanto a la no injerencia exterior sobre los jugadores durante la concentración mundialista, al ser preguntado sobre si la posible contratación de Rafael Martín Vázquez al Torino italiano o los probables traspasos de otros internacionales podrían acarrear problemas: "Si hay problemas de este tipo los paro inmediatamente. En el Mundial sólo se hablará del Mundial", aseveró.

Cuestionado sobre si añoraba la sólida defensa española del Mundial de México, con Maceda y Goicoechea, Suárez dijo que "no se puede vivir del pasado. Ahora hay otros defensas y también son buenos".

"El final de la Liga ha sido tranquilo y eso es bueno porque no se han producido lesiones, pero un poquito más de competitividad hubiera venido bien para que los jugadores no se relajaran antes del final del Campeonato", comentó.

El seleccionador nacional negó que haya avisado a otros jugadores para posibles suplencias de última hora por lesión, ya que el plazo para entregar la lista definitiva de convocados a la FIFA termina el 29 de mayo, diez días antes del comienzo del Mundial, si bien explicó que los posibles refuerzos "están controlados".

La selección española estará concentrada al menos 37 días

Madrid (EFE).-La selección española de fútbol estará concentrada durante el Mundial de Italia'90 un mínimo de 37 días, en el caso de que fuera eliminada en la primera fase, mientras que si accediera a la final (8 de julio) su estancia se prolongaría hasta 54 jornadas.

Los 22 jugadores convocados ayer por el seleccionador Luis Suárez quedarán concentrados el próximo lunes, día 14, a las 12 horas en un hotel madrileño. Hasta el día 17 se efectuarán reconocimientos médicos y entrenamientos diarios.

La salida se realizará el día 17, a las 15 horas, en vuelo directo a Trieste, desde donde continuarán viaje hasta el hotel "Il Cervo" de Tarvisio, primer lugar de concentración en Italia.

El 26 de mayo viajarán a Ljubljana, donde jugarán un encuentro amistoso frente a la selección de Yugoslavia, a las 20 horas. Ese mismo día partirán por carretera hacia el "Green Hotel" de Magnano in Riviera, próximo a Udine, donde tienen previsto alojarse hasta el día 18 de junio.

Durante estos días, además de los entrenamientos diarios, se jugarán dos partidos, también de entrenamiento, contra equipos locales de la región Friuli-Venezia Giulia, concretamente en Trieste y Pordenone, así como los dos primeros partidos del Mundial ante Uruguay (13 de junio, a las 17 horas) y Corea del Sur (17 de junio, a las 21 horas), ambos en el estadio Friuli de Udine.

La salida de Magnano se realizará el día 18 por carretera con destino a Vicenza, localidad situada en las afueras de Verona. En el hotel "Villa Michelangelo" permanecerán hasta el día 22. La víspera disputarán el último encuentro de esta primera fase mundialista frente a Bélgica, en el Comunale de Verona a las 17 horas.

En función de la clasificación obtenida por la selección hispana se podrán dar las siguientes posibilidades: Si es primera de grupo se desplazará a Verona, si es segunda viajará por carretera a Ferrara, y si es tercera y accede a los octavos de final, jugaría en Milán o Roma.

Si resulta eliminada, regresaría a España el día 22 a las 13 horas.

Los jugadores dispondrán de 2 días libres durante su estancia en Italia, que serán las dos jornadas posteriores al encuentro amistoso ante Yugoslavia, 27 y 28 de junio.

Quinielas

TRES ACERTANTES DEL PLENO AL QUINCE, COBRARAN MAS DE 15 MILLONES

Madrid (EFE).-Tres acertantes del "pleno al quince" en el boleto de la quiniela futbolística de la trigésimo quinta jornada cobrarán 15.687.367 pesetas después de realizado el 100% del escrutinio.

Categoría especial (15 aciertos): 3 apuestas, a 15.687.367 pesetas.

1.ª categoría (14 aciertos): 5 apuestas, a 14.118.630 pesetas.

2.ª categoría (13 aciertos): 164 apuestas, a 430.446 pesetas.

3.ª categoría (12 aciertos): 2.683 apuestas, a 26.311 pesetas.

QUINIELA HIPICA: NINGUN ACERTANTE NI DE SEIS NI DE CINCO

Madrid (EFE).-Al ciento por ciento provisional del escrutinio de la Quiniela Hípica del domingo no han aparecido acertantes ni de seis carreras ni de cinco, por lo que los 6.795.648 pesetas destinados a premios quedan como fondo para una próxima jornada.

El Torino y Martín Vázquez

Turín (Italia), (EFE).-Gian Mauro Borsano, presidente del Torino, equipo italiano que ha logrado el ascenso a Primera División, anunció ayer que mantiene su esperanza de hacerse con los servicios del aún jugador madridista Rafael Martín Vázquez, pero que todavía no hay nada acordado.

"Espero conseguir llevar adelante el fichaje de Martín Vázquez, pero todo está por ver, no hay nada establecido ni oficial", indicó Borsano.

El Torino, por medio de su jefe de prensa, Roberto Baruffaldi, indicó a EFE, asimismo, que el club espera contar con el centrocampista del Real Madrid, aunque indicó que "el asunto está todavía sin concretarse, pues hay que esperar a que concluya su contrato con el Real Madrid, por lo que no habrá nada oficial hasta después de Italia'90".

M.C.D.2022

Los socialistas castellano-leoneses preparan su congreso extraordinario de Salamanca

Jesús Quijano gana la primera batalla aunque se consolidan las posiciones críticas

Valladolid (ICAL).-Con la celebración el pasado domingo 6 de mayo del congreso extraordinario del PSOE leonés se ha iniciado la recta final previa al congreso extraordinario del 26 de mayo, en Salamanca, que habrá de designar al nuevo secretario general de los socialistas castellano-leoneses, después de la marcha de Juan José Laborda, actual presidente del Senado.

Jesús Quijano

Valladolid, Zamora y PALENCIA tienen previsto celebrar sus congresos provinciales extraordinarios el próximo 12 de mayo, continuando el proceso en Burgos el día 13, para finalizar el 19 cuando celebren sus congresos las provincias restantes.

De los 120 compromisarios que acudirán al congreso de Salamanca, 43 corresponden a la provincia de León, 18 a Salamanca y 17 a Valladolid, repartiéndose el resto las demás provincias de la región, Segovia y Soria, con 5 y 4 representantes son las provincias que envían menor número de compromisarios a este congreso regional.

En León el sector oficialista que lidera el diputado Rodríguez Zapatero consiguió, con cierta comodidad, imponer sus tesis al sector no afín a la actual Ejecutiva provincial, que obtuvo, sin embargo, más del 33% de los votos de los delegados al congreso provincial. Con esta distribución de fuerzas -32 compromisarios oficialistas y 11 no oficialistas– los triunfadores en el congreso provincial se aseguran la representación única de la delegación leonesa, que representa el 35% de los afiliados al PSOE en Castilla y León, cuya cifra se acerca a las 13.000, con una tasa de afiliación inferior a la media nacional.

Los triunfadores en el congreso de León ya han adelantado que apoyarán la candidatura de Jesús Quijano, actual vicesecretario, como nuevo secretario general del PSCL-PSOE.

GRAVE CRISIS

Las asambleas previas a los congresos extraordinarios, como ya ha sucedido en León, están marcadas por la grave crisis que viven muchas agrupaciones socialistas de la región -León, Valladolid y Salamanca, sobre todo-, con enfrentamientos continuos entre las distintas facciones que se acusan de monopolio político y obstrucción en las instituciones que gobiernan, y de la falta de debate político en las bases.

A pesar de ello, no es probable que surja el debate en el congreso extraordinario regional de Salamanca, ya que todos dan por segura la designación de Jesús Quijano como nuevo secretario regional, lo que supondrá cierta ventaja en la futura nominación del candidato socialista en las elecciones autonómicas del año próximo.

Fuentes relacionadas con el PSOE en León, con peso mayoritario a nivel regional, han asegurado a ICAL que no es previsible que se presente candidatura alternativa a la secretaría general a la encabezada por Jesús Quijano, por lo que éste puede ser elegido por unanimidad y, tal vez, por aclamación general de todos los delegados asistentes al congreso.

El nuevo secretario regional del PSCL-PSOE podrá de esta forma finalizar el mandato de la actual ejecutiva regional, de la que ya es vicesecretario, a la espera de que se celebre el congreso ordinario que podría adelantarse al mes de noviembre, siempre que a nivel nacional se decida adelantar también el congreso federal.

El nuevo comité regional que salga del congreso de Salamanca tendría, según las mismas fuentes, carácter continuista, con la incorporación de los nuevos miembros natos, reservándose la capacidad de proponer el candidato a la presidencia de la Junta de Castilla y León.

Ovidio Fernández cumple la primera de las tres exigencias impuestas por Daniel de Fernando

El presidente de la Diputación de Valladolid cesa a su jefe de Gabinete, promotor de «Democracia Regionalista»

Valladolid (ICAL).-El presidente de la Diputación de Valladolid, el centrista Ovidio Fernández, cesó ayer a su jefe de gabinete en la corporación provincial, Adolfo Sánchez, que anunció recientemente la creación de una nueva formación política, "Democracia Regionalista".

Adolfo Sánchez, "mano derecha" de Ovidio Fernández en los últimos años, fue expedientado y suspendido de militancia en el CDS por 2 años al encabezar el sector crítico de su partido en Valladolid, por lo que decidió darse de baja. Entre los críticos se encuentra también Ovidio Fernández, aunque su expediente no acabó en sanción.

Con el cese de Adolfo Sánchez, el presidente de la Diputación de Valladolid ha cumplido la primera exigencia de las 3 que le planteó Daniel de Fernando en la reunión del pasado sábado y que fueron confirmadas a ICAL por fuentes del propio partido. Estas eran que dimitiera a su jefe de gabinete; que retire la querella por injurias interpuesta al presidente provincial del CDS en Valladolid, Antonio Garrosa, y que respete la disciplina de la ejecutiva regional en su gestión al frente de la corporación provincial vallisoletana.

En la actualidad, y siguiendo el dictamen de la Comisión Nacional de Conflictos del Centro Democrático y Social, Ovidio Fernández rinde cuentas directamente ante Daniel de Fernando y su gestión no es controlada por el Comité Provincial.

El presidente del CDS de Valladolid, Antonio Garrosa, se negó a hacer ninguna declaración sobre el cese de Adolfo Sánchez, que solicitó en diversas ocasiones en las últimas semanas y se limitó a señalar a ICAL que "no le deseo mal a nadie" y que conocía la decisión del Comité Regional.

El cese de Adolfo Sánchez era esperado después de que Ovidio Fernández declarase a ICAL el pasado sábado que esperaba que su jefe de gabinete le presentara la dimisión. "La pedirá e indudablemente se la aceptaré" aseguró el presidente de la Diputación, que considera que un cargo de confianza "no puede trabajar para otro partido".

Fernando Zamácola informará a las Cortes sobre la política hidráulica de la región

Valladolid (ICAL).-El consejero de Agricultura, Ganadería y Montes de la Junta de Castilla y León, Fernando Zamácola, comparece el próximo viernes ante la Comisión de Embalses de las Cortes regionales a petición de los grupos parlamentarios del CDS y del PSOE para abordar temas relacionados con la política hidráulica de la región. Zamácola tiene previsto informar a la Comisión sobre el estado actual de los regadíos de los embalses de Riaño (León), de Monteagudo (Soria) y de Las Cogotas (Avila) y del proyectado embalse de Omaña (León), cuyas obras están a punto de ser adjudicadas por el MOPU.

Fernando Zamácola

La comparecencia del consejero de Agricultura había sido solicitada por los grupos parlamentarios del CDS y del PSOE, interesados en conocer los planes del Ejecutivo regional en materia de regadíos y la situación actual de los embalses de la región, algunos de ellos con reservas muy inferiores a lo que sería habitual en estas fechas del año.

Siete mil personas han desfilado ya por «Las Edades del Hombre»

Burgos (ICAL).-Alrededor de siete mil personas han visitado durante este pasado fin de semana la exposición "Libros y Documentos en la Iglesia de Castilla y León", segunda fase del proyecto cultural "Las Edades del Hombre", que abrió el sábado sus puertas al público.

Esta muestra, que incluye medio millar de documentos seleccionados entre las diócesis regionales, se exhibe en los claustros bajo y alto de la Catedral de Burgos desde que el pasado viernes los Reyes de España inauguraran la exposición, en un solemne acto en el que doña Sofía expresó su intención de volver a visitar la muestra con más detenimiento, según señalaron fuentes de la organización.

El horario de apertura de la exposición es desde las 9,30 de la mañana hasta las 20 horas de la tarde de forma ininterrumpida, a excepción de los lunes en que permanece cerrada por la mañana y abierta sólo entre las 4 y las 8 de la tarde.

Paralelamente a la muestra, que tiene acceso gratuito, se proyecta en la capilla de Santa Tecla un audiovisual de unos 30 minutos de duración, realizado por Michael Keokling, que recoge algunos de los fondos y documentos más significativos expuestos en el marco catedralicio.

FORLADY
Cocinas integrales.
Hay una tienda cerca de tí
ELECTRODOMESTICOS LA ESFERA
Mayor, 126
PALENCIA
Tel. 74 95 66

M.C.D.2022

El nuevo secretario general de las JJ.SS. es palentino y tiene 29 años

José María Crespo cree que las Juventudes Socialistas deben hacer la revolución en el BOE

José María Crespo

Valladolid (ICAL).-José María Crespo, desde el pasado domingo nuevo secretario general de las Juventudes Socialistas en sustitución del vallisoletano Javier de Paz, afirmó ayer que las JJ.SS. deben hacer la revolución en el BOE, esto es, "un esfuerzo de mediación entre el Gobierno y los problemas de los jóvenes", para conseguir que el PSOE apoye medidas y leyes de carácter progresista. El dirigente juvenil palentino aseguró que su formación ha abandonado el debate sobre los niveles de autonomía respecto del Partido Socialista "porque a la gente le preocupa bastante poco y no aporta nada a la solución de los problemas", para acentuar su incidencia en los cambios legislativos.

José María Crespo, de 29 años de edad, fue elegido secretario general de las juventudes del PSOE el pasado domingo como cabeza de la "lista oficial", refrendada con el 81% de los votos. Crespo nació en Husillos en 1960, es secretario de ayuntamiento y era el máximo dirigente de las JJ.SS. de Castilla y León desde 1985. De 1983 a 1989 fue concejal del ayuntamiento de Palencia por el PSOE y de 1983 a 1987 diputado provincial por el mismo partido.

Según el nuevo secretario general de las juventudes del PSOE, no habrá "ningún tipo de dificultad" para su relevo en la región. Este se llevará a cabo tras el congreso regional del PSOE para evitar "interferencias". El congreso de las JJ.SS. de Castilla y León tendrá carácter ordinario y no extraordinario porque el nuevo dirigente nacional había superado su mandato en 2 meses. Según Crespo, el congreso será "tranquilo", por cuanto la decisión de presentarse a la secretaría nacional era conocido por su equipo en la región "y entre todos me han aupado", indicó.

Uno de los objetivos de este palentino es implicar más a su organización en el tejido social mediante la superposición de una estructura sectorial a la actual organización federal de las Juventudes, una reorganización profunda que asume "con la tranquilidad del que sabe que no va a seguir", debido a sus 29 años.

La nueva ejecutiva nacional de la rama juvenil del PSOE tiene una edad media de 24 años y una representación femenina superior al 35 por 100.

Se reunirán en Valladolid el próximo mes de julio

El Rey acepta la presidencia de honor de la IX Conferencia de Rectores de Universidades de todo el mundo

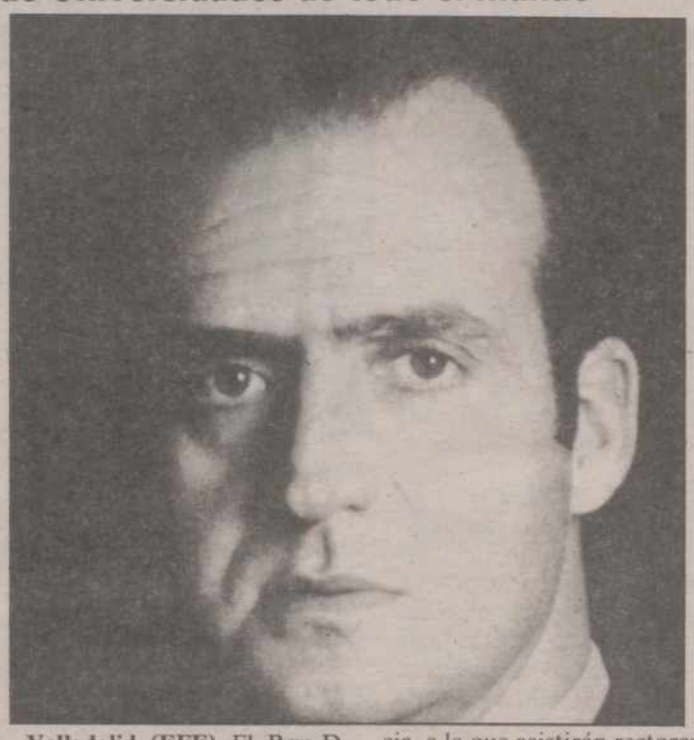

Valladolid (EFE).-El Rey D. Juan Carlos ha aceptado la presidencia de honor de la IX Conferencia Trienal de la Asociación Internancional de Presidentes de Universidades que reunirá a rectores de todo el mundo en Valladolid del 8 al 14 del próximo mes de julio, informaron a EFE fuentes del rectorado.

La Asociación Internacional de Presidentes de Universidades (IAUP) ha cursado una invitación a D. Juan Carlos, para que acuda a Valladolid con el objeto de ser investido doctor "honoris causa" por cuatro Universidades durante el transcurso de la Conferencia.

María José Crespo, vicerrectora de Estudiantes de la Universidad de Valladolid, explicó que si la Casa Real confirma la asistencia del Rey, éste recibirá en Valladolid el doctorado "honoris causa" por una Universidad norteamericana, otra sudamericana, otra asiática y otra europea, que no será española.

El objetivo de esta conferencia, a la que asistirán rectores de universidades de todo el mundo, es analizar las relaciones de la institución académica con la sociedad.

En las sesiones de trabajo, en las que también se incluyen visitas a León y Salamanca, se estudiarán asuntos sobre la interacción de la Universidad con las relaciones internacionales, el proceso tecnológico, el avance cultural y el desarrollo social e institucional de la Universidad en el contexto mundial.

A la Conferencia asistirán representantes de universidades de Suiza, Bélgica, Checoslovaquia, Francia, Polonia, Italia, Gran Bretaña, Irlanda, Alemania Federal y Democrática, URSS, Estados Unidos, México, Puerto Rico, Japón, Qatar, Corea, Nueva Zelanda y Malasia.

En anteriores ocasiones, desde su primera reunión en 1965, la Conferencia se celebró en Oxford, Seúl, Monrovia, Boston, Teherán, San José de Costa Rica, Bangkok y México.

Nuevos brotes epidémicos de la «neumonía vírica» en conejos silvestres y de granja

Valladolid (ICAL).-La Federación Española de Caza (FEC) ha denunciado que en los primeros meses de este año se han detectado nuevos brotes epidémicos de la "neumonía hemorrágico vírica" en conejos silvestres y de granja en algunos puntos de Andalucía, Extremadura, Castilla-La Mancha y Canarias. No obstante, un portavoz de la Subdirección General de Sanidad Animal ha manifestado que la popularmente conocida como "vírica" de los conejos "no se ha vuelto a presentar en el campo". En el Ministerio de Agricultura, tan sólo se ha tenido conocimiento de un pequeño brote en las islas a principios de abril y de algún caso aislado en pequeñas explotaciones familiares.

Por otra parte, Angel Llanos, técnico del laboratorio leonés que comercializa la vacuna ha confirmado que se han producido algunos brotes aislados. En su opinión, ello es achacable a dos causas: Que hay conejos que no se vacunaron en su día y que otros que se vacunaron no se han vuelto a vacunar. Y es que el tratamiento de esta infección requiere que a los 6 meses, o al año, se vuelva a administrar la vacuna.

La nuemonía hemorrágico vírica sólo afecta a los ejemplares adultos, y tiene efectos mortales a corto plazo. Provoca fuertes hemorragias en las vísceras de los animales, especialmente en los pulmones. Llegó a Europa en 1988 al parecer procedente de China y se desconoce la forma de transmisión. Al existir vacuna, la epidemia fue progresivamente frenada en las granjas, pero a pesar de los esfuerzos de algunas sociedades de cazadores, que repoblaron con conejos vacunados, su incidencia en el medio natural fue catastrófica durante 1989. En la medida en que en Murcia, Andalucía, Extremadura, Castilla-La Mancha y Asturias -regiones con mayor incidencia- los conejos salvajes se fueron muriendo, la epidemia remitió, pero con la llegada del otoño y la primavera los expertos han detectado que vuelve a resurgir.

La provincia de Segovia dispone de un bar por cada 92 habitantes

Segovia (ICAL).-La ciudad de Segovia posee en la actualidad 307 establecimientos de los clasificados como "bares o similares", lo que supone una media aproximada de uno por cada 160 habitantes. No obstante, el número de bares continúa aumentando en la provincia segoviana, según los datos facilitados por el Servicio Territorial de Fomento de la Junta de Castilla y León. El número de bares en toda la provincia se eleva a 1.040, de los cuales 31 se abrieron durante el pasado año, diez de ellos en la capital. Si se exceptúa la población de la capital, en la provincia corresponde un bar a cada 92 habitantes.

El informe de la Junta señala que, durante el pasado año, también se ha incrementado el número de restaurantes y cafeterías.

«Democracia Regionalista» celebró su primera asamblea en Valladolid

Valladolid (ICAL).-Alrededor de cincuenta personas asistieron a la primera asamblea de "Democracia Regionalista" en Valladolid, formación política promovida por antiguos militantes del CDS que se enfrentaron a la dirección provincial y que pretenden crear un partido de centro progresista e interclasista que defienda los intereses de la región.

La nueva formación ha iniciado los contactos para implantarse en las provincias de Zamora, Salamanca, Burgos y PALENCIA. Con los estatutos prácticamente elaborados e iniciada un primera preafiliación, "Democracia Regionalista" tiene previsto realizar el acto fundacional de la formación en el palacio testamentario de Isabel la Católica en Medina del Campo.

Entre los asistentes a la asamblea, celebrada el pasado domingo, se encontraban antiguos militantes del CDS. Los impulsores de "Democracia Regionalista" pretenden recuperar a personas que en la actualidad se encuentran apartados de la vida política y que tuvieron una notoria participación en anteriores etapas.

M.C.D.2022

«Proteger la vida y la dignidad humana»

Día mundial de la Cruz Roja

Madrid, EFE.

Los Reyes D. Juan Carlos y D.ª Sofía presidieron ayer el acto conmemorativo del Día Mundial de la Cruz Roja, que se celebra hoy bajo el lema "Proteger la vida y la dignidad humana", en el que se entregaron las más altas distinciones de esta institución.

La Cruz Roja celebra el 8 de mayo su Día Mundial, fecha del nacimiento de su fundador Henry Dunant, con la participación de sus 147 países miembros y con el objetivo de resaltar la acción humanitaria universal de la Institución.

La conmemoración tiene su origen en la llamada tregua de la Cruz Roja Checoslovaca, iniciada en 1921, que la liga de Sociedades de la Cruz Roja y de la Media Luna Roja decidió en 1949 aunar en un Día Mundial de todas las Cruces Rojas del Mundo.

La presidenta de la Cruz Roja Española, Carmen Mestre, destacó que la celebración de este año tiene un significado especial por el lema elegido, porque "del principio de humanidad dependen todos los demás".

Mestre recordó como hace 127 años Isabel II creó y puso las bases de la Cruz Roja Española y explicó que la institución quiere hacer del principio de humanidad un objetivo cotidiano para llegar incluso a aquellos cuya posición les incapacita para hacer oír su voz.

Según Mestre, los Gobiernos tienen las responsabilidades del desarrollo de los ciudadanos, pero son los organizaciones sociales las que tienen que dar las respuesta.

La presidenta de la Cruz Roja destacó las actividades de la organización en favor de los marginados, toxicómanos y reclusos y en especial, por y desde la tercera edad.

Carmen Mestre apuntó la necesidad de que las empresas sean aliadas de la Cruz Roja y que haya para ello una normativa, especialmente en el ámbito fiscal, que permita obtener recursos estables.

Leocadio Marín, presidente de la Cruz Roja Española entre noviembre de 1985 y enero de 1990, recibió de manos del Rey la Gran Placa de Honor y Mérito, al igual que el doctor Juan Picazo, director del Programa de Sangre de Cruz Roja Española desde octubre de 1959.

Don Juan Carlos entregó la placa de la Cruz Roja a Juan Antonio Ochoa Pérez, por su labor al frente de la Asamblea Provincial de la Cruz Roja de Ciudad Real y a título póstumo al conductor Casimiro Jiménez y a Luis Ramón Doldán, de la Cruz Roja del Mar de la Coruña.

Recibieron las Medallas de Oro Sebastián Soler, voluntario durante 50 años, Angeles García Antón, asistente social desde 1969, Odette Arzu, de la Cruz Roja de Guatemala y cuya acción fue decisiva para salvar la vida del embajador de España Máximo Cajal y Tomás Lozano Escribano, embajador de España en Bolivia y Panamá desde 1959.

A título póstumo le fue otorgada la Medalla de Oro a Luis Mariñas Otero, que ocupó entre otros puestos el de embajador de España en Tanzania, por su labor en favor de la Cruz Roja durante los enfrentamientos en El Salvador.

El Círculo de Bellas Artes, lugar donde se celebró el acto conmemorativo que presidieron los Reyes de España, que ostentan el Alto Patronazgo de la Cruz Roja Española, recoge en su sede una exposición sobre la trayectoria de la entidad desde su fundación y las principales actividades que realiza.

Acompañaron a los Reyes y a la presidenta de la Cruz Roja, la ministra de Asuntos Sociales, Matilde Fernández, la delegada del Gobierno en Madrid, Ana Tutor, y el alcalde de la capital, Agustín Rodríguez Sahagún.

La defensa ambiental

El peso de la ley, sobre las empresas que no declaren los residuos ambientales

Madrid, EFE.

Las Administraciones central y autonómicas harán caer, a partir de ahora todo el "peso de la Ley" sobre aquellas empresas que no declaren qué residuos y en qué cantidad produce su proceso industrial, anunció el ministro de Obras Públicas y Urbanismo (MOPU), Javier Saenz de Cosculluela.

Sáenz Cosculluela

Esta decisión fue tomada en la III Conferencia Sectorial de Medio Ambiente, entre Saenz de Cosculluela, el secretario general de Medio Ambiente, Domingo Ferreiro, y representantes de quince Comunidades Autónomas, y en la que se trazaron las bases para una relación estable en materia medioambiental entre los poderes autonómicos y central.

En representación de Castilla y León asistió a la Conferencia Sectorial el secretario general de la Consejería de Medio Ambiente y Ordenación del Territorio, Jesús Gámez.

El ministro, en rueda de prensa posterior a la Conferencia Sectorial, pidió a los empresarios que tomen la "Ley Ambiental" tan en serio como las normas legislativas referentes a la financiación de actividades, las subvenciones o las de capacidad comercial, entre otras.

Saenz de Cosculluela manifestó que se van a dirigir a los sindicatos para pedirles la máxima colaboración con el objeto de que en España no quede ni un solo litro, ni un solo kilogramo de residuo que se vierta descontroladamente.

En España se generan anualmente 1.708.400 toneladas de residuos tóxicos y peligrosos, pero las Administraciones estiman que esta cifra es mucho mayor e intentan conocerla con las declaraciones de la propias empresas.

El plazo previsto en el reglamento que desarrolla la Ley Básica de Residuos Tóxicos y Peligrosos para que las industrias declaren la producción de residuos concluyó hace más de un año y para la declaración de las empresas gestoras de los mismos finalizó hace unos dos meses.

El Plan Nacional de Residuos Industriales contempla la construcción de plantas de incineración y de tratamiento físico-químico, y depósitos de residuos que, según el ministro, son las formas más avanzadas tecnológicamente para tratar adecuadamente los desechos.

Los consejeros autonómicos se mostraron de acuerdo en realizar una nueva política de recogida, tratamiento y reciclado de los aceites usados, que se acumulan en miles de talleres de los que son usuarios varios millones de automovilistas españoles.

Saenz de Cosculluela también se comprometió a depurar la totalidad de las aguas residuales industriales y urbanas.

MONTEGO
Completo de serie.
En serio

Un coche para no perder detalle. Completo en todas sus versiones. Y esto es sólo un ejemplo:
- Dirección asistida.
- Cierre centralizado.
- Elevalunas eléctricos delanteros.
- Espejos retrovisores eléctricos y térmicos.
- Inserciones de madera en puertas.

Todo de serie.

Con Montego saldrá completamente satisfecho.

En serio. Todo este equipamiento **desde 1.840.000 ptas.***

ROVER CREDIT

* precio final recomendado. Incluido IVA y transporte.

ROVER

Concesionario Oficial: **PALENCIA. PAL MOTOR, S.A.** Portillo de Doña María, 2. Tel. 75 16 20.
Y su Red de Agentes en toda la provincia.

M.C.D.2022

Panorama laboral

Huelga de camioneros

UGT y CC.OO. no apoyarán las movilizaciones en la Sanidad Pública

Madrid, EFE.

Veintitrés asociaciones empresariales de transporte de mercancías por carretera han convocado un paro estatal de este sector entre los próximos días 3 y 10 de junio.

Estas asociaciones, que representan a otras tantas provincias, reunidas ayer en asamblea, en Madrid, aducen, para la convocatoria de esta huelga, el "silencio del Ministerio de Transportes" a la plataforma reivindicativa de estas organizaciones, informaron a Efe fuentes de la asamblea.

Las reivindicaciones planteadas en esta ocasión ya motivaron una huelga a finales del pasado año que provocó importantes retenciones en los puestos fronterizos, si bien entonces el número de asociaciones convocantes fue sensiblemente inferior al que se ha pronunciado por un nuevo paro, ya que entonces se produjo una división entre las distintas organizaciones provinciales.

Las reivindicaciones sobre las que se urge un pronunciamiento de la Administración se refieren a la jubilación anticipada con carácter obligatorio a los 60 años y voluntaria a los 55 años para los transportistas que ejercen sus funciones en trayectos de largo recorrido.

El tratamiento de las enfermedades profesionales del sector y la adaptación de la legislación española del transporte a la comunitaria completan las reivindicaciones de este colectivo.

UGT Y CC.OO. NO APOYARAN LAS MOVILIZACIONES EN LA SANIDAD PUBLICA

Madrid, EFE.

Los sindicatos UGT y CC.OO. decidieron ayer no apoyar las movilizaciones convocadas por la Confederación Española de Médicos y ATS (CEMSATSE) en la Sanidad Pública, por considerar que las reivindicaciones son "extrañas y poco serias", dijo a Efe Juan Ibáñez, de la Federación de Sanidad de CC.OO.

En opinión de Ibáñez, las reivindicaciones de CEMSATSE referidas a un salario digno, carrera profesional sanitaria y defensa de la sanidad pública, tienen "visos electoralistas, de cara a las elecciones sindicales de septiembre".

El sindicato mayoritario de enfermería SATSE, y el Comité Ejecutivo Nacional de la Confederación Estatal de Sindicatos Médicos (CESM) acordaron convocar movilizaciones conjuntas en la Sanidad Pública, a partir del 17 de mayo, para reclamar que la Administración les pague "un salario digno".

Según Ibáñez, los sindicatos CC.OO. y UGT esperan respuesta de la Administración para que se convoque una mesa sectorial en la que "se traten todos los temas sanitarios en profundidad".

En cuanto a UGT, un portavoz del sindicato dijo y a Efe que, en principio, ese sindicato no apoyaría las movilizaciones porque "se están convocando antes de concluir las negociaciones".

SATSE informó de que la oferta de la Administración, inferior al 6 por 100, "responde a una estudiada estrategia del Ministerio" para demostrar a Solchaga "la insuficiencia de unos presupuestos sanitarios de un país que dice pertenecer a Europa. Es curioso comprobar como la propia Administración provoca -porque no puede convocar- una huelga general en Sanidad".

LA DOCUMENTACION DEL GOBIERNO HACE PELIGRAR LA SEGUNDA FASE DE LA CONCERTACION

Madrid, EFE.

La documentación enviada ayer tarde por el Gobierno a los sindicatos, relativa al desarrollo normativo del control de los contratos, un acuerdo de la primera fase de la concertación, "vulnera este pacto" y pone en peligro la segunda etapa del diálogo social, informaron a Efe fuentes de UGT.

Las mismas fuentes precisaron que las reticencias de UGT se basan no en el rango legal otorgado al desarrollo del acuerdo sobre control de la contratación, sino "en la extensión del tipo de contratos".

La central socialista ha expresado también su extrañeza porque entre la documentación enviada no se incluye el mecanismo transitorio de revalorización de las pensiones asistenciales hasta la entrada en vigencia de la Ley de Pensiones No Contributivas.

Los sindicatos habían solicitado al Presidente del Gobierno que estas pensiones se incrementaran para este año en la misma proporción que las mínimas del sistema contributivo (10,5 por ciento) o bien que la cuantía de 26.000 pesetas pactada para la Ley se reconociera con retroactividad desde el 1 de enero de 1990.

El pronunciamiento del Gobierno sobre estas dos cuestiones había sido considerado por UGT y CC.OO. como primordial para iniciar la segunda fase de la concertación social, cuya primera reunión está prevista para el próximo jueves.

Las ejecutivas de ambos sindicatos analizan hoy esta documentación y UGT ha convocado una rueda de prensa en la que concretará su postura.

El «caso de la colza»

El fiscal pide que se archive las actuaciones contra los altos cargos

Madrid, EFE.

El fiscal ha pedido que se archiven las actuaciones contra varios ex-altos cargos de la Administración acusados en el segundo sumario del Síndrome Tóxico de un delito de imprudencia temeraria, según informó a Efe el abogado de la acusación particular, Fernando Salas.

Fernando Salas, que representa a varias asociaciones de perjudicados por el consumo de aceite de colza desnaturalizado, se ha opuesto a la petición del fiscal y ha solicitado la apertura del jucio oral.

Salas, en un escrito difundido ayer, considera que la postura del fiscal "resulta escandalosa ya que significa empezar de nuevo y anular, en la práctica, el trabajo de varios años en el sumario referido a los altos cargos".

Por otra parte, en su escrito de acusación Salas considera que 16 ex-altos cargos de la Administración son autores de un delito de imprudencia temeraria en el ejercicio de sus funciones, con resultado de muerte y lesiones.

Por ello pide una pena de 10 años de prisión mayor para cada uno de ellos e indemnizaciones para los herederos de las personas fallecidas y para los afectados por el consumo de aceite de colza desnaturalizado.

La acusación contra los ex-altos cargos se basa, por un lado, en que las autoridades sanitarias no hicieron un análisis epidemiológico de alimentos "hasta un mes después de la existencia de la enfermedad ni permitió utilizar en los momentos iniciales sus laboratorios, lo cual sin duda ha podido contribuir a la no determinación del tóxico concreto causante de la enfermedad".

También considera el escrito de acusación que a pesar de que una comisión investigadora apuntó que la enfermedad se trasmitía por vía digestiva y de que se informara de ello a las autoridades oficiales y no oficiales "no sólo no se nos realizó investigación oficial alguna sobre la vía alimentaria, sino que hasta el 10 de junio de 1981 no se advirtió a la población de la toxicidad del aceite".

Entre los ex-altos cargos acusados por Salas están José Luis Sánchez Harguindey, exsecretario de Estado para la Sanidad; Luis Valenciano Clavel, ex-director general de la Salud Pública; Roberto Conty Larranz, ex-subdirector general de Higiene de los Alimentos y Luis Cañada Rayo, ex-subdirector de Programas de la Salud.

Cortes

Denegada una pensión a la hija de «La Pasionaria»

Madrid, EFE.

Las Cortes Generales indemnizarán a la familia del diputado de HB Josu Muguruza, asesinado en atentado, y denegaron una pensión de orfandad a la hija de Dolores Ibarruri, Amaya Ruiz Ibarruri, informaron a Efe fuentes de la mesa del Congreso.

Estos acuerdos fueron adoptados en la reunión conjunta que celebraron ayer las Mesas del Congreso y del Senado en el palacio de la Carrera de San Jerónimo.

Las citadas fuentes dijeron a Efe que el Parlamento accederá a la solicitud de la familia del diputado fallecido de cobrar los veinte millones de pesetas de la póliza de seguro que las Cortes tienen contratada para caso de muerte de diputados o senadores en la legislatura.

Por otra parte, las mismas fuentes indicaron que será denegada la solicitud presentada por Amaya Ruiz Ibarruri, de 66 años, hija de Dolores Ibarruri "La Pasionaria", de concesión de una pensión de orfandad.

La solicitud se basa en su condición de hija de ex-diputada y que en la actualidad no dispone de medios de subsistencia.

La Cortes acordaron durante la pasada legislatura conceder una pensión de hasta 150.000 pesetas mensuales a huérfanos de parlamentarios menores de 21 años, razón por la cual será denegada a la hija de la fallecida presidenta del PCE.

M.C.D.2022

El «caso Naseiro»

Los defensores, silencio

El Consejo de la Abogacía critica la actuación de Manglano

Madrid, (EFE).–Los abogados defensores de los principales implicados en el denominado "caso Naseiro", han asegurado que no harán nuevas declaraciones "para proceder a un profundo estudio del sumario".

Los tres abogados defensores –Luis Rodríguez Ramos defiende a Angel Sanchís, Manuel Cobo del Rosal a Salvador Palop y Javier Boix a Rosendo Naseiro– hicieron público ayer un comunicado en el que muestran su actitud de "no efectuar nuevas declaraciones sobre el asunto para proceder a un profundo estudio del sumario, en aras de las defensas encomendadas".

En el comunicado los letrados "agradecen a los medios de comunicación su atención y profesionalidad, especialmente mientras no se pudo ejercer el derecho de defensa".

EL CONSEJO GENERAL DE LA ABOGACIA CRITICA LA ACTUACION DE MANGLANO

Madrid, (EFE).–El Consejo General de la Abogacía criticó ayer en un comunicado que el juez Manglano denegarael derecho de designación libre de abogado a los implicados en el "caso Naseiro" que estuvieron detenidos y que sólo se les permitiera la asistencia de un abogado de oficio.

Pedrol Ríus

Esto supone para el Consejo General de la Abogacía que el juez valenciano "agravió un derecho constitucional y la libertad de defensa de los abogados", ya que, según la jurisdicción internacional que forma parte del Derecho español, cualquier acusado tiene el derecho de contar con la asistencia de un abogado de su libre elección.

A través de este comunicado adoptado en una reunión del pasado día 4, el Consejo General de la Abogacía respalda la actitud de su presidente, Antonio Pedrol Ríus, quien criticó los mismos detalles de la actuación del juez Manglano y se solidariza con la protesta formulada por

Manglano

el Colegio de Abogados de Valencia.

Finalmente el comunicado apoya las actuaciones de los abogados defensores de los presuntos implicados en el "caso Naseiro" y manifiesta que "otros, y no los abogados defensores", deberían explicar "cómo unas actuaciones declaradas secretas –que suponemos debidamente custodiadas en la oficina judicial– aparecen divulgadas desde el principio".

SEIS PERSONAS PRESUNTAMENTE IMPLICADAS EN EL CASO

Madrid, (EFE).–Seis personas están presuntamente implicadas en el "caso Naseiro", de las cuales cinco ya se han personado como parte en las diligencias de este asunto que tramita la Sala Segunda del Tribunal Supremo, informaron fuentes de este órgano.

Además de los abogados del diputado Angel Sanchís, del concejal valenciano del PP, Salvador Palop y del ex-responsable de finanzas del mismo partido, Rosendo Naseiro, se personaron en el caso los defensores de Luis Janini, delegado en Valencia de la empresa "Dragados y Construcciones, y de José Balaguer, director-gerente de la empresa "ETRA".

Las mismas fuentes indicaron que el único abogado que todavía no se ha personado como parte es el defensor de Carlos Bonet, delegado en Valencia de la empresa "Huarte y Cía".

Según se publicó en diferentes medios de comunicación los pasados días, "Dragados y Construcciones" tiene grandes intereses en la modificación urbanística de Valencia, mientras que "ETRA" es una empresa interesada en el proyecto de alumbrado de la zona madrileña Fuencarral-El Pardo.

La compañía "Bacer", una filial de ETRA, es adjudicataria del servicio de mantenimiento de los semáforos de Valencia.

La empresa "Huarte", por su parte, construye un polideportivo en Valencia.

Los directivos de estas empresas son mencionados, al parecer, en las cintas telefónicas que reproducen conversaciones entre Sanchís, Palop y Naseiro, quienes se referían presuntamente al cobro de comisiones ilegales a cambio de concesiones de obras.

EL PP QUIERE INVESTIGAR HASTA EL FONDO

Madrid, (EFE).–La diputada del PP Isabel Tocino destacó ayer, a su llegada a la sede del partido para asistir a la reunión de la Comisión Permanente del mismo, que en el "asunto Naseiro" el PP quiere "llegar hasta el fondo".

Tocino señaló que "aquí lo que ha habido han sido dos formas muy distintas de enjuiciar los asuntos. Nosotros lo llevamos con total transparencia, con coherencia y con investigaciones que queremos que lleguen hasta el fondo".

Isabel Tocino

A la reunión que presidió José María Aznar, asistieron los miembros de la Comisión Permanente, formada por los miembros de la Ejecutiva y los presidentes regionales y provinciales.

Alberto Ruiz Gallardón, al que la dirección del partido ha encargado una investigación interna sobre el llamado "asunto Naseiro", no quiso hacer ninguna valoración a su llegada a la sede del PP sobre la decisión del diputado Angel Sanchís de abandonar esta formación, aunque no el escaño de diputado.

El eurodiputado y miembro de la Ejecutiva, Marcelino Oreja, tampoco quiso pronunciarse sobre la decisión tomada por Sanchís.

Según el orden del día, durante la reunión se presentó un informe sobre la preparación de la campaña electoral andaluza y otro, sobre el desarrollo del Estado autonómico.

Andalucía

Democracia Socialista comparecerá en las elecciones

Damborenea

Sevilla, (EFE).–El líder de Democracia Socialista (DS), Ricardo García Damborenea, ha anunciado ayer en Sevilla que su partido político concurrirá a los próximos comicios electorales que se celebrarán en Andalucía el próximo 23 de junio.

García Damborenea y la dirigente sevillana de DS Remedios Vargas presentaron en la sede de la Junta Electoral la solicitud formal para comparecer en las elecciones andaluzas.

García Damborenea, que recordó que DS "tiene siete días de existencia", indicó que "hubiéamos podido excusar concurrir a estos comicios pero eso hubiera creado desencanto en muchas personas".

Para el socialista vasco, "los votantes de DS son aquellos que sin cambiar de ideología pueden votar sin fijarse en las siglas de la papeleta".

Igualmente afirmó que "con nuestra concurrencia a estas elecciones no dividimos el voto de izquierda porque aspiramos a tener los que hasta ahora se abstienen por desencanto".

Sobre la tramitación para legalizar su partido, Damborenea opinó que "el Ministerio del Interior mantiene un silencio administrativo positivo, porque hasta ahora no ha remitido la documentación que entregamos al fiscal ni nos ha llamado por posibles anomalías en la presentación del mismo".

También dijo que "en España estamos acostumbrados a que la Administración sea lenta" y añadió que "para legalizar un partido político sólo se necesitan 24 horas, las justas para que se pase de la mesa del funcionario donde se entrega la documentación al que ha de firmar su aprobación".

Pese a que no quiso indicar cuanto se gastará DS en esta campaña electoral, García Damborenea precisó que "vamos a demostrar que no es necesario el despilfarro que han hecho algunos partidos políticos desde la transición para mostrar nuestras ideas".

Indicó que "la campaña de DS no superará los cien millones de pesetas, que procederán de lo poco que podamos sacar de nuestros bolsillos, los créditos bancarios que se nos den y las ayudas de ciudadanos que buenamente quieran".

Asimismo afirmó que "queremos que nuestras cuentas sean transparentes para todo el mundo, entre otros motivos para que pueda compararse a los gastos que pueden realizar otras formaciones políticas".

El líder de DS afirmó que "presentaremos candidaturas en todas las provincias andaluzas, ya que están prácticamente hechas y sólo falta que se aprueben en unas jornadas que celebraremos este fin de semana en Sevilla".

Indicó también: "no quiero adelantar quién será nuestro candidato, pero a Remedios Vargas le gustaría encabezar nuestra candidatura por Sevilla".

Ricardo García Damborenea destacó que él no se presentará a estas elecciones "porque pese a que somos un partido pobre, joven y por ahora sin electorado, tenemos gente suficiente para completar las listas".

"No sé si mi aportación a esta campaña electoral será intensa o extensa, pero mi presencia será permanente en la campaña electoral", afirmó el líder de DS.

M.C.D.2022

Funcionarios públicos

Aprobado su derecho a la negociación colectiva

Joaquín Almunia

Madrid, (EFE).–El Consejo Superior de la Función Pública aprobó ayer el anteproyecto de Ley por el que se reconoce el derecho a la negociación colectiva de los funcionarios, tras la modificación del capítulo III de la Ley de Organos de Representación en la Función Pública.

El ministro para las Administraciones Públicas, Joaquín Almunia, declaró en rueda de prensa, tras la reunión del Consejo, que este anteproyecto será analizado el próximo miércoles en la comisión de subsecretarios antes de su envío al Consejo de Ministros.

Almunia y los representantes sindicales anunciaron la constitución de mesas técnicas encargadas de debatir cuestiones de "menor entidad", según las calificó el ministro.

Los representantes sindicales señalaron también tras la reunión que al proyecto legislativo podrán introducírsele las enmiendas que se acuerden en la negociación mientras se prolonga el trámite parlamentario.

El titular para las Administraciones Públicas destacó que este proyecto legislativo, producto del acuerdo alcanzado con los sindicatos en la primera fase de la concertación, coloca a la Función Pública española "en vanguardia de las relaciones laborales en Europa", al tiempo que salvaguarda plenamente la soberanía parlamentaria a la hora de discutir los Presupuestos Generales del Estado.

El Consejo Superior de la Función Pública aprobó también por unanimidad el reglamento interno de este órgano, según el cual se establece una comisión permanente, compuesta por diez miembros, para dotarle de la agilidad necesaria, dado el alto número de integrantes que lo componen (72, en representación de las Administraciones Central, Autonómica y Local, así como de los sindicatos más representativos en la Función Pública).

Según este reglamento, el Consejo Superior se reunirá dos veces al año,, con la posibilidad de una tercera si lo solicitan los sindicatos, y elaborará una memoria anual sobre el estado de las Administraciones Públicas.

Los sindicatos, CSIF, CC.OO., UGT y ELA-STV han recordado al ministro la necesidad de "rebasar el listón" del 6 por ciento de aumento en las retribuciones a los funcionarios, a lo que Almunia replicó que al estar los Presupuestos en el trámite parlamentario las modificaciones deberán producirse en este ámbito.

Los sindicatos no contemplan por ahora movilizaciones para expresar su oposición a ese incremento porque, aunque debe superarse ese porcentaje, la situación no es la misma de años anteriores al reconocerse una cláusula de garantía si la inflación supera las previsiones oficiales.

Según el Ministerio

Los precios percibidos por los agricultores en 1989 subieron el 7'5 por 100

Madrid, (EFE).–Los precios percibidos por los agricultores españoles durante 1989 subieron un 7,5 por ciento, mientras que los pagados por ellos aumentaron en tan solo un 1,3 por ciento.

El secretario general técnico del Ministerio de Agricultura, Gabino Escudero, afirmó ayer en rueda de prensa que la evolución expansiva de los precios y la moderación de los gastos confirma la línea de competitividad de una agricultura que ha apostado por la exportación y su presencia en los mercados comunitarios.

Dentro del capítulo de precios percibidos por los agricultores, Escudero resaltó el comportamiento del subsector agrícola, que experimentó un aumento del 4,8 por ciento, y de los productos ganaderos, cuyos precios aumentaron un 10,55 por ciento.

Los productos agrícolas que mayor crecimiento experimentaron en sus precios fueron el vino y mosto (37,35 por ciento), cultivos forrajeros (31,65 por ciento) y aceite de oliva (27,67 por ciento). Los cereales descendieron un 1,74 por ciento.

En cuanto a la ganadería, los precios percibidos por los agricultores subieron el pasado año un 21,12 por ciento, en tanto que el ovino lo hizo en un 6,05 por ciento.

Los precios pagados por los agricultores españoles por sus medios de producción corrientes, que crecieron un 1,3 por ciento en término medio, mantuvieron la tónica de moderación de los últimos años, según Gabino Escudero.

En esa tasa, que contrasta con el 4 por ciento correspondiente a la CE, se incluyen los precios de los principales medios de producción, como fertilizantes, piensos o mecanización.

Algunos de estos epígrafes han experimentado caídas de precios, como los piensos (0,3 por ciento) y los fertilizantes (0,9 por ciento), que contrastan con subidas moderadas en otros, como la mecanización (2,3 por ciento).

Gabino Escudero recordó que, según datos de la CE, la renta por ocupado creció el pasado año en España un 0,9 por ciento en términos reales y un 5,5 por ciento en el cuatrienio 1986-89, frente al 3,4 por ciento de la Comunidad.

Señaló que la producción final agraria ha aumentado en los últimos tres años en un 2,4 por ciento, frente a un descenso del 0,7 por ciento de la CE, lo que indica la existencia de un potencial expansivo que permite un paulatino incremento de rentas en España.

Vana espera de los especialistas

Los dos niños con sida no acudieron al colegio

Zaragoza, (EFE).–Dos profesores de apoyo enviados por el Ministerio de Educación y Ciencia al colegio público "Angel Escoriaza" y a la guardería "La Cartuja" esperaron ayer en vano el regreso a sus centros escolares de Rubén y Jennifer, los dos hermanos de cuatro y dos años de edad portadores de SIDA.

Los dos especialistas en psicología y pedagogía se han reunido con los profesores de esos centros escolares, para decidir qué actividades son recomendables evitar tras la escolarización de los hermanos, según explicó el director del colegio, Vicente Cazcarro.

Para el director del centro la no asistencia de Rubén y Jennifer a las aulas "se debe seguramente a que la madre prefiere restar todo tipo de publicidad al tema y, mientras sea noticia es posible que no regresen".

La madre de los hermanos ha reiterado en diversas ocasiones su intención de que Rubén y Jennifer no asistan a clase mientras haya periodistas, fotógrafos y cámaras de televisión pendientes de la llegada de los niños.

Los dos hermanos, que abandonaron su domicilio habitual al conocerse su condición de portadores de anticuerpos del SIDA, regresaron la pasada semana a su domicilio en el barrio zaragozano de La Cartuja, aunque no han salido a la calle desde entonces.

El pasado martes, tanto los profesores como la asociación de padres y los escolares, expresaron su apoyo a la escolarización de Rubén y Jennifer y valoraron negativamente la ausencia de ambos en sus clases.

El director del colegio indicó que en el próximo curso escolar se establecerá un programa de educación para la salud, con los niños del ciclo inicial, que "abarcará más temas que la pura educación sexual".

La presencia de los especialistas en psicología y pedagogía será eventual, pues los representantes del Ministerio de Educación estiman que su presencia continuada crearía una situación de "anormalidad" en la clase que perjudicaría a los alumnos.

Vicente Cazcarro criticó en días anteriores la postura de las autoridades sanitarias y educativas al no informar en su momento de la existencia de los niños portadores del SIDA en el colegio, y matizó que "aunque es muy loable que existan leyes protectoras del derecho a la confidencialidad para este tipo de casos, también se debe tener en cuenta el derecho que tienen los profesores y padres a ser informados".

Por su parte, el coordinador del Programa del SIDA de la Diputación General de Aragón, Luis Gascón, declaró que "espero que la situación termine por normalizarse" y aclaró que en ningún momento se ha barajado la posibilidad de tener apartados a los niños del colegio por un tiempo.

Luis Gascón indicó que las autoridades sanitarias no informaron de que tanto Rubén como Jennifer eran portadores del SIDA, "porque las consecuencias sociales que implica la difusión de una información estrictamente sanitaria puede provocar situaciones conflictivas".

La actividad en el colegio "Angel Escoriaza" se ha desarrollado con total normalidad, a pesar del nerviosismo expresado por algunas madres de alumnos, mientras que los compañeros de Rubén mostraron su deseo de que éste se incorpore a las clases.

M.C.D.2022

Colegio Oficial de Médicos de Palencia

Curso de Formación de Padres de Adolescentes

Los días 15, 16 y 17 de mayo

Organizado por el Consejo General de Colegios Médicos de España y la Fundación de Ayuda contra la Drogadicción, se va a celebrar en Palencia un Curso de Formación de Padres de Adolescentes.

El curso se desarrollará durante los días 15, 16 y 17 del presente mes de mayo, en el salón de actos de la Biblioteca Pública, calle Eduardo Dato, 4, de seis a ocho y media de la tarde.

La matrícula del curso, de especial interés para padres con hijos entre los 12 y los 18 años, puede realizarse en el Colegio Oficial de Médicos de Palencia, Plaza Pío XII, 3, de 10 a 14 horas por la mañana y de 17 a 19 horas por la tarde. El importe de la inscripción es de quinientas pesetas por persona.

Actúa como coordinador del curso el Dr. Carlos Pastor Córdoba, teléfono 749252, quien informará oportunamente de todo lo relacionado con su realización y desarrollo.

El curso, en el que colabora Previsión Sanitaria Nacional, será impartido por un equipo de expertos (sociólogo, pedagodo, psicólogo...) y su programa ha sido realizado y dirigido por los doctores Javier Aizpiri Díaz, médico neuropsiquiatra, O.M.C., y Carlos Alvarez Vara, médico neuropsiquiatra, F.A.D.

CONTENIDOS

El objetivo del curso consiste en aprender a ayudar a los hijos, frente a los primeros conflictos del adolescente, en una etapa crítica en la vida del joven. Los padres deben ser protagonistas en el desarrollo de los hijos y, con la colaboración de todos, se puede llegar a una verdadera labor preventiva.

La primera sesión del curso se centra en la antropología e historia, estudiando el desarrollo del niño y del adulto y sus niveles de conflicto.

La segunda sesión se dedicará a la descripción del medio en que el joven se desenvuelve y a la intervención de los mundos familiar, escolar y propios del adolescente.

La sesión tercera estudiará la intervención sobre lo concreto: situaciones de alto y medio riesgo, con referencia a las drogas, alcohol, depresión, trastornos de carácter, fracaso escolar, sexualidad, proceso evolutivo, etc., en las que es importante, imprescindible, la intervención responsable de los padres.

Iniciación a la pintura.-"Ultimas tendencias de la pintura" fue el tema abordado ayer en el ciclo de charlas de iniciación al arte, organizadas por Cajasalamanca, y que se han venido celebrando desde el pasado mes de noviembre, en el aula de servicios múltiples de esta institución. En la foto de LUIS, María Jesús Emperador y Javier Ampudia, que han sido quienes han impartido estas charlas, y que ayer hablaron acerca de movimientos como el Futurismo, Expresionismo, arte abstracto, Pop-Art y Neoplasticismo, entre otros.

Organizado por el Grupo Palencia de Fotografía y Cine

La película «Raposo», de Carlos Rivero, primer premio del XIII Certamen Nacional de Cine

Miembros del jurado

El sábado, día 5 de mayo, a las cinco de la tarde, se reunió en el Club de Amigos de Alemania, el jurado calificador del XIII Certamen Nacional de Cine Amateur, organizado por el Grupo Palencia de Fotografía y Cine.

El jurado calificador estaba formado por las siguientes personas:

Presidenta: Luisa González Hurtado, vicerrectora del Campus Universitario de Palencia.

Secretario: José Manuel Mera Abad, vocal de Cine del Grupo Palencia de Fotografía y Cine.

Vocales: María del Carmen García Zabaco, redactora del diario Alerta, de Palencia.

José Luis García Antolín, redactor y crítico de Cine de Radio Nacional de España en Palencia.

Luis Javier Rodríguez Sáiz, en representación de la Caja de Ahorros de Salamanca.

Después de un minucioso análisis y estudio de las películas seleccionadas, todas ellas de alto nivel artístico, se acordó su clasificación, por una unanimidad, de la manera siguiente.

PREMIOS NACIONALES

1.º Premio especial "Trofeo Cristo del Otero", donado por el Excmo. Ayuntamiento de Palencia y 50.000 pesetas, a la película "Raposo", de Carlos Rivero Terán, de Torrelavega (Cantabria).

2.º Trofeo donado por la Excma. Diputación Provincial de Palencia y 25.000 pesetas, a la película "Continuidad" del Grupo J-3 Films, de Barcelona.

3.º Trofeo de Radio Nacional de España al mejor guión, a la película "Raposo", de Carlos Rivero Terán, de Torrelavega (Cantabria).

PREMIOS REGIONALES

1.º Trofeo y 50.000 pesetas donado por la Caja de Ahorros de Salamanca a la película "Los Desastres", de Francisco José Valiente Ros, de Salamanca.

2.º Trofeo y 20.000 pesetas donado por la Dirección Territorial de Cultura de la Junta de Castilla y León, a la película "Pleorotus Ostreatus", de Jesús Alonso Diez, de Valladolid.

ENTREGA DE PREMIOS

Durante los días 30 y 31 de mayo y 1 y 2 de junio, con motivo de la feria de Pentecostés, serán proyectadas al público las películas premiadas, así como las que pasaron a la fase final, en el salón de actos de la Caja de Ahorros de Salamanca, calle Onésimo Redondo, 2 (Palencia), a las 8 de la tarde; para concluir el sábado día 2 de junio con la entrega de premios a los galardonados.

I Jornadas
INFORMATICO-ADMINISTRATIVAS
días 8, 9 y 10 de Mayo de 1990
I.F.P. CAMINO DE LA MIRANDA
PALENCIA

Gutierrez
a. Gutiérrez, S.A.

EQUIPAMIENTO DE OFICINAS

CONCESIONARIO EXCLUSIVO PARA PALENCIA Y PROVINCIA DE

olivetti

APOSTAMOS POR LOS FUTUROS PROFESIONALES DE LA OFIMATICA

M.C.D.2022

RECUERDOS VIEJOS

-Juicio y sentencia por robo en Villovieco
-Sesiones de Diputación y Junta de Beneficencia
-Crédito para el nuevo Hospital Provincial
-Un robo y dos incendios con graves daños

HACE 100 AÑOS
(8 de mayo de 1890)

La Superioridad devolvió para subsanar defectos los presupuestos ordinarios de Villalba de Guardo, Poza de la Vega, Revenga y Marcilla y el presupuesto adicional de Torremormojón. Por otra parte, exigió reintegros a los Ayuntamientos de Palacios del Alcor y Renedo de Valdavia.

En la Audiencia Provincial se celebró un juicio oral, motivado por los siguientes hechos: los dos procesados habían decidido el 21 de agosto de 1889 llevar a cabo un robo el domingo 29 en una casa de Villovieco, pueblo del que eran ellos naturales. El día 29, aprovechando que la dueña y su criada se encontraban en misa, se acercaron a la casa en cuestión y, metiendo un palo por la ventana, alcanzaron la llave de la puerta que estaba sobre un banco. Ya con la llave en su poder abrieron y entraron, quedándose uno de ellos en el portal vigilando por si se acercaba alguien, mientras el otro subía al piso alto y con una reja de arado forzaba las puertas de un estante y los cajones de un escritorio antiguo. Se llevó cinco duros en piezas de 5 pesetas, dos pesetas dobles y tres sencillas, dos quesos y una cadena de reloj.

De esos efectos el que se había quedado vigilando sólo percibio medio queso y dos duros, que luego arrojó a un huerto.

El ministerio público calificaba los hechos como constitutivos de un delito de robo menor de 500 pesetas en lugar habitado y pedía para el que estuvo vigilando la pena de tres meses de arresto menor, con el atenuante de ser menor de 18 años, y para el otro la pena de tres años de presidio correccional.

La defensa del primero se conformó con la petición fiscal pero la del segundo alegó que su defendido no había participado en el hecho y pidió su absolución. Así lo estimó el Tribunal, una vez verificadas las oportunas pruebas, por lo que su sentencia fue la de absolver libremente al segundo procesado y condenar al otro a tres meses y un día de arresto menor y al pago de la mitad de las costas.

HACE 75 AÑOS
(8 de mayo de 1915)

Tras despachar varios asuntos de trámite, la Corporación Provincial escuchó al señor Gusano, quien hizo observar que en los dos años que había desempeñado el cargo de vicedirector de los Establecimientos Provinciales de Beneficencia había comprobado la meritoria labor de las Hermandas de la Caridad. Propuso para ellas un expresivo voto de gracias.

Así lo acordó la Asamblea por unanimidad, añadiendo que iba a instruirse el oportuno expediente para que les concedieran la Cruz de Beneficencia.

También se reunió a mediodía la Comisión Provincial Permanente y emitió informes sobre la aprobación de cuentas municipales de Ventosa de Pisuerga, Autillo de Campos, Autilla del Pino, Castrillo de Onielo, Dehesa de Montejo, Gozón, La Puebla, Ligüérzana, Santibáñez de Resoba, Vega de Doña Olimpa, Vergaño y Villabermudo.

En sesión extraordinaria la Junta Provincial de Beneficencia hizo un detenido examen de los antecedentes de la institución benéfica fundada en Palenzuela y conocida por "Fernández Salazar" y oyó al respecto el informe del abogado de Beneficencia. Este decía que la Junta Provincial debía hacerse cargo desde aquel momento del Patronato interino de la Obra Pía de Salazar por hallarse ésta huérfana. Decía también que instruyera el expediente preciso para destituir a la señora Blanca Fernández de Córdoba, suspendida en el cargo de Patrono por Real Orden de 2 de septiembre de 1911; que nombrara un comisionado para formar a coste de esa señora las cuentas anuales de todo el tiempo en que los bienes de la fundación los administraron la Duquesa Viuda de Híjar y Blanca Fernández y que se formaran dos lotes iguales de las fincas y bienes de la fundación. Otros puntos del informe hablaban de que los colones y los alcaldes de los pueblos afectados no debían hacer pago ninguno a esa señora y de la necesidad de nombrar administrador interino de esa Obra Pía al secretario de la Junta Provincial de Beneficencia.

HACE 50 AÑOS
(8 de mayo de 1940)

El Director de la Escuela de Artes y Oficios, Mariano Timón, y los profesores de la misma señores Fernández-Lomana y Fernández Aguado, recabaron del Ayuntamiento de Palencia la cesión de terrenos con destino a la construcción por parte del Estado de un nuevo edificio donde albergar los talleres y aulas de esa Escuela. El Alcalde prometió estudiar inmediatamente la petición con los restantes concejales.

Una vecina de Tarilonte de la Peña denunció que de su domicilio le habían sustraido la cantidad de 600 pesetas en billetes del Banco de España. Tras las oportunas gestiones, la Guardia Civil detuvo a una mujer de 37 años, convecina de la denunciante, como presunta autora del robo.

Una vez rectificada con arreglo a los reparos hechos por el Gobernador Civil, se publicaba nuevamente la habilitación del crédito necesario para la puesta en marcha del nuevo Hospital Provincial. Importaba 345.372 pesetas. De esa cantidad iban a destinarse 182.612 pesetas para gastos de alimentación y estancias de enfermos militares y civiles y personal del servicio y 25.000 pesetas para Farmacia y Laboratorio. Se fijaban también los sueldos anuales del administrador, el auxiliar, el mecanógrafo, el capellán, el médico cirujano-director y los restantes facultativos.

HACE 25 AÑOS
(8 de mayo de 1965)

Durante la nooche se había cometido un robo en un establecimiento de óptica y joyería de Aguilar de Campoo. Los ladrones rompieron la luna del escaparate con una gran piedra que previamente habían envuelto en una toalla. Los vecinos oyeron un ruido extraño pero no lo atribuyeron a lo que realmente estaba pasando. Por el boquete abierto en el cristal se apoderaron los cacos de unas bandejas en las que estaban expuestas medallas, cadenas y otros objetos, valorados globalmente en 4.590 pesetas. Al parecer no eran profesionales porque dejaron en el escaparate otras cosas de mayor valor que las robadas.

Durante la noche del 7 al 8 de mayo se cometió un robo en un comercio de Guardo. Los autores forzaron las rejas de una ventana del piso bajo y se apoderaron de 300 pesetas en billetes, que guardaba el dueño en el cajón del mostrador. Se llevaron también tres pares de zapatos de caballero, cinco pares de pantalones, una pieza de crespón de seda, varias camisas de caballero y una maleta.

Debido posiblemente a alguna pavesa se produjo un incendio en el altar mayor de la parroquia de Palacios del Alcor. Ardió el Sagrario, quedando completamente destruido junto con las Sagradas Formas y el Copón. También fueron pasto de las llamas varias imágenes, ropas y paños del culto. Los daños se valoraban en unas 21.000 pesetas.

El pueblo entero, con sus autoridades al frente, acudió inmediatamente a la iglesia y se ocupó de atajar y extinguir las llamas.

SUCESOS LOCALES

Carlos Valderrábano detenido por su presunta participación en el atraco a un bar

Tras ingresar en prisión intentó suicidarse

Funcionarios del Cuerpo Nacional de Policía de la Comisaría de Palencia han detenido los últimos días a varias personas por su presunta participación en diversos hechos delictivos. Entre ellos está Carlos Valderrábano de la Parte, de 27 años, por encontrarse supuestamente implicado en un robo cometido de madrugada, el pasado día 2, en el bar "Studio", en la calle Rizarzuela, en el que entró acompañado por otra persona, ambos con el rostro cubierto por medias y portando una pistola y un cuchillo y tras amenazar a los allí presentes les obligaron a entregarles el dinero, al parecer una pequeña cantidad, huyendo posteriormente. Carlos Valderrábano está en libertad provisional tras haber permanecido un tiempo en prisión, al encontrarse procesado como presunto autor material del secuestro del ex-concejal palentino Rafael Becerril Lerones, además de tener otras causas pendientes como la grave agresión cometida contra otro compañero recluso de la cárcel de Palencia. Según ha podido saber nuestro periódico el compañero de Valderrábano en el robo con intimidación en el bar "Studio" está ya identificado y se le sigue la pista, por cuanto se procederá a su detención en el momento en que se logre su localización. Al parecer alguno de los jóvenes que se encontraban en el bar y a pesar de que llevaban colocadas medias que desfiguraban sus rostros reconoció a uno de los atracadores.

El mismo día que ingresó en prisión Carlos Valderrábano intentó suicidarse con una sábana de su cama, aunque uno de los funcionarios le descubrió y todo quedó en el intento. Desde que salió de la cárcel en libertad provisional, a Carlos Valderrábano (que como se sabe es adicto a la heroína, aunque el ha declarado públicamente que durante su estancia en prisión se había desintoxicado) se le podía ver a diario en la "Zona", y con un aspecto totalmente normal, a pesar de que en algunos medios se esté comentando que se encuentra en un estado de deterioro físico grave debido a su adicción a la droga.

OTROS DETENIDOS

También se ha detenido a Luis Miguel de la Rosa Paredes, de 34 años, y Francisco Macho García, de 23, ambos vecinos de Palencia, por encontrarse supuestamente implicados en tráfico de drogas y por pedir en tono amenazante a un médico de la Seguridad Social que les extendiera recetas para obtener sustancias estupefacientes. Se les intervino 28 dosis de psicotrópicos.

En otra operación policial se logró la detención de Angel Liquete Macho, de 21 años, vecino de nuestra ciudad, por estar presuntamente implicado en la utilización ilegítima de un vehículo a motor, cuya sustracción se había denunciado en la ciudad cántabra de Torrelavega y que fue recuperado en Palencia.

Finalmente se ha detenido a Carlos Sáez Martínez, de 29 años, vecino de Bilbao y a Pedro Cabezón Carrión, de 31 años, vecino de Valladolid. Al primero por el robo a una cajera de unos almacenes de la Avenida Asturias, llevándose 145.000 pesetas, hechos ocurridos el pasado 12 de marzo. Al segundo, por encontrarse supuestamente relacionado con amenazas graves al parecer con una pistola y lesiones a una persona.

ROBOS

El propietario de un establecimiento de la calle Mayor denunció a personas desconocidas que tras penetrar durante la noche en el mismo, utilizando llave falsa o ganzúa, sustrajeron prendas y efectos de bisutería que han sido valorados en unas 60.000 pesetas.

Otro robo se ha cometido en un comercio de la calle San Bernardo, tras fracturar la luna del escaparate, llevándose el autor o autores del mismo diversas prendas de vestir valoradas en unas 386.000 pesetas, además de causar daños por importe de 50.000.

SUCESOS EN LOS PUEBLOS

CICLISTA HERIDO GRAVE AL COLISIONAR CON UN COCHE EN TARIEGO DE CERRATO

Roberto Fernández García, de 11 años, sufrió heridas de pronóstico grave al colisionar la bicicleta que conducía y el turismo AX P-8278-E, conducido por María Cristina Tejedor Utrilla, de 40 años. El accidente tuvo lugar ayer por la tarde a la altura del kilómetro 4,700 de la carretera P-1222 (Calabazanos-Esguevillas), en término y travesía de Tariego de Cerrato.

ROBO EN UNA CASA EN GUARDO

En el Puesto de la Guardia Civil de Guardo se presentó una denuncia de un vecino de dicha localidad por el robo cometido en su domicilio, de cuyo interior personas desconocidas sustrajeron un televisor, una cadena musical y otros efectos, valorando todo en unas 135.000 pesetas.

M.C.D.2022

MEXICO

Un millón de fieles en la Misa del Papa en Chalco

Juan Pablo II se entrevistó con el presidente Gortari

Chalco (México), (EFE).–Al menos un millón de fieles, procedentes de la zona más pobre de Ciudad de México, asistieron ayer, en medio de un intenso frío, a la misa celebrada por el Papa Juan Pablo II en el valle del Chalco.

En los 23 barrios del Chalco y sus alrededores residen dos millones de personas, generalmente en viviendas a medio construir y calles sin pavimentar y sin drenaje.

Los fieles comenzaron a llegar desde las primeras horas de la madrugada a la laguna, ahora seca, de Xico, donde estaba instalado, para celebrar la misa, un templete en forma de pirámide prehispánica adornado en sus escaleras con grecas multicolores elaboradas con flores de la región.

Durante la ceremonia, los asistentes agitaron constantemente pañoletas de color amarillo, uno de los colores de la bandera del estado Vaticano.

El momento más emotivo de la liturgia se produjo cuando el Pontífice regaló a los fieles congregados en Chalco un cáliz de oro, para su uso en la catedral que se construirá en el mismo lugar donde se ofició la misa.

La catedral encabezará las 45 parroquias que existen en la actualidad en las 23 colonias del Chalco, y "restará lucimiento al templo mormón que, hasta ahora, es el más grande y el mejor construido en este valle" aseguró la señora Guadalupe Heredia de González, miembro de una de las 135 comunidades de base que la Iglesia Católica tiene en esta región.

CIUDAD DE MEXICO.-El Papa Juan Pablo II recibido por el Presidente mexicano, Carlos Salinas de Gortari, a su llegada a México en visita de ocho días. (FOTO EFE/AP)

Durante la ceremonia, cincuenta niños vestidos de blanco entonaron una cracoviana (música originaria de Cracovia, localidad de nacimiento del Sumo Pontífice), en lengua polaca, acompañados por un mariachi.

El objetivo de la interpretación de la cracoviana en el idioma natal del Papa fue el de "hacer sentir al Papa Juan Pablo II como en su casa, en el Valle de Chalco" según explicó el padre Antonio Suárez.

Tras la misa, el Sumo Pontífice recorrió el pabellón en uno de sus tres "papamóviles", plantó un árbol y puso la primera piedra de la catedral. Más tarde se trasladó a un helicóptero de la Fuerza Aérea mexicana, que le llevó a la nunciatura apostólica.

Muchos fieles realizaron pintadas con motivos religiosos en los muros de sus casas, en señal de bienvenida al Santo Padre, que contrastaban con las de algunas pandillas juveniles de la zona, como los "Rock Fox" o "the Picudos".

ENTREVISTA CON EL PRESIDENTE

Hacia las seis de la madrugada, un grupo de mariachis, ataviados con ropas tradicionales de charros (vaqueros), empezaron a tocar sones rancheros e interpretaron reiteradamente "Las Mañanitas" para saludar al Pontífice, acompañados por las voces del público.

Pasadas las 07,00 horas, Juan Pablo II salió al exterior de la Delegación y saludó a los congregados, a los que bendijo, y luego se trasladó en automóvil a la residencia de Los Pinos para entrevistarse con Salinas de Gortari.

Minutos antes de las ocho, acompañado del cardenal primado de México, Ernesto Corripio Ahumada, y del representante personal del Pontífice ante el presidente mexicano, Girolamo Prigione, el Papa llegó a Los Pinos, donde le esperaba Carlos Salinas de Gortari.

El presidente y el Papa permanecieron reunidos con sus colaboradores más directos durante cerca de una hora y conversaron amenamente, sin programa definido.

Lo tratado en esa reunión no ha trascendido, aunque es casi seguro que se centró en la modificación de los artículos constitucionales que limitan los derechos civiles de los religiosos en México y en el posible establecimiento de relaciones diplomáticas entre ese país y el Vaticano.

LITUANIA

Corte de los suministros de carne a la URSS

Moscú (EFE).-El comité de crisis del consejo de ministros de la república de Lituania decidió interrumpir los suministros de carne destinados a la URSS, medida que afectará principalmente a Moscú y Leningrado, dijeron a EFE fuentes gubernamentales lituanas.

Alaksandras Ambrosidas, miembro del citado comité de crisis, explicó a EFE que éste decidió disminuir en un 10% los abastecimientos de carne destinados a los "fondos centrales", que serán entregados de forma directa a las empresas soviéticas que suministren otros productos a Lituania.

La decisión del consejo de ministros lituano afectará de forma directa a Moscú, ya que la carne que recibe la capital soviética de Lituania supone una quinta parte del total que se consume en esta ciudad, que atraviesa una grave y crónica crisis de desabastecimiento.

La república rebelde aplicará la misma medida a los productos lácteos que exporta a la Unión Soviética.

Lituania está sometida a un bloqueo económico de la URSS desde el pasado 18 de abril, cuando las autoridades de Moscú ordenaron la interrupción de los suministros de petróleo y la disminución drástica de los de gas, en respuesta a la proclamación de independencia aprobada por el Parlamento de esa república el pasado 11 de marzo.

ITALIA

Grave derrota comunista en las elecciones regionales

Suben socialistas y verdes y entran con fuerza, las ligas apartidistas

Roma (EFE).-Los comunistas italianos sufrieron ayer una grave derrota en la elecciones regionales, dos meses después de que su líder, Achille Occhetto, obtuviera el respaldo del XIX congreso del PCI para abrir una fase constituyente que conduzca al abandono del comunismo.

Las proyecciones casi definitivas del Instituto "Doxa" a las 16:08 gmt para la televisión estatal RAI de las elecciones en 15 regiones del país reflejaron, respecto a las anteriores de 1985, una subida de los socialistas (2 puntos) y verdes (3,2), un fuerte apoyo de las inéditas Ligas (grupos no vinculados a partidos, 5,7) republicanos (-0,2), liberales (-0,2) y socialdemócratas (-0,4).

Según estos datos provisionales, el partido comunista más poderoso de Occidente ha perdido en torno al 6,9% de votos respecto a las regionales de 1985, al pasar del 30,2 al 23,3% en el conjunto de las 15 regiones donde se celebraron comicios entre el domingo y el lunes.

El PCI pierde un 5,3% sobre los comicios europeos de 1989 y un 4,5% sobre las generales de 1987.

La pérdida del PCI, reconocida por su propia oficina electoral, que alude a un porcentaje conseguido del 23,7, se ha producido incluso en su feudo tradicional de la Emilia-Romagna, donde ha sufrido un retroceso del 7%, del 47 al 40 por 100. En Sicilia, en las provinciales, ha perdido un 7,9%.

Si se confirma esta tendencia al voto, este sería el peor resultado electoral del PCI desde 1963 (25,3 en las generales), lo que sin duda planteará dificultades a Occhetto para llevar adelante sus reformas, si se tiene en cuenta que un tercio del PCI se opuso en el XIX congreso de Bolonia a su proyecto y uno de sus representantes, Pietro Ingrao, anunció que las cuentas se harían tras estos comicios.

La caída del PCI es generalizada en toda Italia y la primera reacción de Massimo DÁlema, el número 2 del partido, ha sido el de afirmar que "ha sido un voto que nos preocupa" y ha señalado que "era bastante previsible que "habríamos pagado precios" tras el congreso.

La DC, con un 32,8%, sigue siendo el partido más votado de Italia, pero pierde un 2,7% respecto a 1985, gana un 0,2 sobre las europeas de 1989 y retrocede un 1,4 sobre las generales de 1987.

Los verdes -en dos listas distintas en casi todas las regiones– ganan un porcentaje global del 3,2%, mientras que las Ligas consiguen un inédito 5,6% y en algunas regiones, como Lombardía, donde son denunciados como racistas por los otros partidos, con un 19,9%, se convierten en el segundo partido.

La afluencia de votantes ha sido del 86,3%, frente al 88,9% de las administrativas de 1985.

ROMA.- El presidente italiano Giulio Andreotti, del Partido Cristiano Demócrata, emite su voto en las elecciones regionales del domingo y lunes.

M.C.D.2022

ACCIONES		Anterior	Hoy
BANCOS			
Bilbao-Vizcaya	M	C 3.100	C 3.150
«	B	-	-
«	BI	-	-
«	V	-	-
Andalucía	M	1.539	1.545
Atlántico	M	C 3.260	C 3.300
Bankinter	M	C 7.450	C 7.480
Bankoa	BI	376	376
Barclays Bank	M	312	312
B. N. P. España	M	295	302
Castilla	M	5.200	D. 5.220
Catalana	B	502	503
Central	M	C 4.250	C 4.550
«	B	-	-
«	BI	-	-
«	V	-	-
Com. Español	M	-	648
Com. Trasatlántico	B	-	-
Cto. Balear	M	545	545
Español Crédito	M	C 3.795	C 3.795
«	B	-	-
«	B	-	-
«	V	-	-
Exterior	M	C 3.225	C 3.220
«	B	-	-
«	BI	-	-
«	V	-	-
Fomento	M	C 1.770	C 1.770
Galicia	M	970	970
Guipuzcoano	M	785	790
«	BI	785	790
Herrero	M	C 4.100	C 4.195
Hispano	M	C 2.730	C 2.740
«	B	-	-
«	BI	-	-
«	V	-	-
Pastor	M	C 6.610	C 6.610
«	B	-	-
«	BI	-	-
«	V	-	-
Popular	M	C 8.500	C 8.500
«	B	-	-
«	BI	-	-
«	V	-	-
Progreso	M	C 2.915	C 2.940
Santander	M	C 4.840	C 4.825
«	B	-	-
«	BI	-	-
«	V	-	-
Valencia	M	315	315
«	V	322	317
Vasconia	M	705	-
Zaragozano	M	650	644
«	B	650	650
«	BI	-	-
«	V	-	-
SEGUROS			
Aurora-Polar	BI	-	-
Bilbao	BI	-	250
Corp. Mapfre	M	C 8.500	C 8.460
Reunión	V	-	-
Unión Fénix	M	C 8.430	C 8.450
INV. MOBILIARIAS/FINANCIERAS			
Cartinbao	M	-	-
Figranvisa	M	-	-
Finsa	M	-	-
Bansaliber	M	960	960
Carmosa	M	1.375	1.375
Cartex	M	210	D. 210
Cartisa	M	1.350	1.355
Ceivasa	M	-	1.211
Cofir	M	322	330
Corp. Alba	M	C 7.700	C 7.720
Esp. Inversiones	M	-	-
Fibansa	M	-	1.200
Fintisa	M	940	940
Fiponsa	M	1.550	1.500
Gral. Inversiones	M	-	D. 285
Gesinval Europa	M	D. 217	-
Gesinval Ibérica	M	217	-
Herrero	M	-	-
Inbazasa	M	-	-
Inburesa	M	65	68
Intra	BI	340	340
Invatisa	M	1.430	1.430
Invercogui	BI	-	-
Inverpastor	M	154	159
Mobinter	M	180	-
Norvasa	M	890	890
Pratisa	M	1.230	1.230
Rentisa	M	1.360	1.360
Unión Europea	M	290	290

ACCIONES		Anterior	Hoy
ALIMENTACION			
Savin	M	-	-
«	BI	-	-
El Aguila	M	338	336
Bodegas Bilbaínas	BI	-	-
Corp. Alimentaria	M	210	210
Damm	B	1.075	-
Ebro	M	C 3.500	C 3.450
Elosua	M	-	-
Garavilla	BI	-	-
Gral. Azucarera	M	C 7.570	C 7.700
Ind. Agrícolas	B	1.325	1.330
Koipe	M	C -	C -
Pebsa	M	72	76
Tabacalera	M	C 3.570	C 3.700
Uniasa	M	C 4.000	C 3.990
Unión Cervera	M	80	81
Viscofán	M	C 2.720	C 2.760
ELECTRICAS			
Cantábrico	M	C 1.750	C 1.755
Cataluña	B	C 376	C -
Endesa	M	C 2.185	C 2.200
Española	M	C 495	C 500
«	B	-	-
«	BI	-	-
«	V	-	-
Fecsa	M	-	-
«	B	C 569	C 569
«	B	-	-
«	V	-	-
Gesa	M	C 3.235	C 3.265
Iberduero	M	C 610	C 619
«	B	-	-
«	BI	-	-
«	V	-	-
Nansa	M	C 6.700	C 6.750
Reunidas	M	C 878	C 878
Ribagorzana	B	C 1.500	C 1.550
Sevillana	M	C 597	C 600
«	B	-	-
«	BI	-	-
«	V	-	-
U. E. Fenosa	M	C 498	C 505
«	B	-	-
«	BI	-	-
«	V	-	-
Viesgo	M	C 3.000	C -
SIDEROMETALURGICAS			
Acenor	BI	-	-
Acerinox	M	1.039	1.032
Acumulad. Tudor	M	C 1.505	C 1.510
Aforasa	M	270	265
Altos Hornos	M	C 444	C 449
«	B	-	-
«	BI	-	-
Amper	M	C 1.605	C 1.570
Asturiana Zinc	M	1.102,5	1.129
Auxiliar FF. CC.	M	836	860
Bendix España	M	400	400
Cerrajera	BI	208	210
Ceselsa	M	420	440
Citröen Hispania	M	-	-
Coto Cortés	M	-	495
Duro Felguera	M	C 1.505	C 1.525
Española Zinc	M	-	550
Fasa Renault	M	-	-
IB-MEI	M	-	440
Imisa	M	-	-
Jumberca	B	230	230
Macosa	M	C 910	C 912
Nissan Mot. Ibérica	M	C 839	C 839
«	B	-	-
Nueva Montaña	M	C 373	C 376
Ponferrada	M	82,5	83,5
Santana	M	146	-
Sistemas AF	M	935	938
Tormaleo	M	-	-
Tubacex	M	C 960	C 955
«	BI	-	-
Tycsa	M	-	-
Zardoya Otis	M	C 10.500	C 10.480
QUIMICAS			
Aragonesas	M	C 1.825	C 1.865
«	B	-	-
Carburos	B	C 7.400	C 7.460
Cross	M	C 1.645	C 1.675
«	B	-	-
Ence	M	C 3.995	C 4.020
Explosivos	M	-	-
«	B	-	-
«	BI	-	-
Faes	BI	1.518	-
Fosforera	M	-	-

ACCIONES		Anterior	Hoy
QUIMICAS			
Inpacsa	B	97	96
Nicas	BI	-	-
Oxígeno	M	-	P. 1.070
Papelera Esp.	M	C 686	C 691
«	BI	-	-
Papelera Navarra	M	107	107
Petróleos	M	C 2.000	C 2.140
«	B	-	-
«	BI	-	-
Petromed	M	C 7.690	C 7.660
Sarrió	M	C 1.345	C 1.360
Seda Barna	B	C 550	C 541
Sefanitro	BI	-	191
Sciace	M	C 728	C 730
«	B	-	-
Torras Hostench	B	C 1.700	C 1.750
Unipapel	M	-	1.065
Vidrala	M	C 3.240	C 3.350
Vilesa	M	775	765
CONSTRUCCION			
Agromán	BI	C 3.365	C 3.500
Asland	B	C 5.660	C 5.690
Corp. Noreste	M	-	-
Cristalería	M	1.332	1.327
Cubiertas MZOV	B	1.330	-
Dragados	M	C 2.985	C 3.120
Finac. y Minera	M	-	-
Fomento Obras	B	2.690	2.715
Lemona	BI	-	-
Rezola	BI	-	P. 725
Sansón	B	-	-
Tafisa	M	544	563
Uralita	M	C 3.460	C 3.540
Valderrivas	M	5.200	5.185
Valen. Cementos	M	3.395	3.450
«	V	-	3.450
INMOBILIARIAS			
Metro-Vacesa	M	C 5.030	C 5.050
Ahorro familiar	M	306	310
Ceisa	M	P. 1.900	-
Colonial	B	D. 780	790
El Encinar	M	520	520
Eurobuliding	M	-	-
Inmobanif«	M	-	-
Renta Inmobil.	M	C 1.510	C 1.500
Urbis	M	C. 2.285	C 2.280
Vallermosos	M	C 3.050	C 3.115
Zabálburu	BI	-	-
VARIAS			
Acesa	M	C 878	C 878
Aguas Barna	B	665	680
Aguas Valencia	B	-	-
Aumar	M	112	113
Catalana gas	B	C 4.500	C 4.540
Finanzauto	M	675	679
Gas Madrid	M	782	785
Iberpistas	M	119,5	120
Indo	B	640	650
Prosegur	M	C 5.100	C 5.100
Saba	B	D. 812	850
Tabacos Filipinas	B	-	240
Telefónica	M	C 819	C 816
«	B	-	-
«	BI	-	-
«	V	-	-
DERECHO			
		-	-
		-	-
		-	-
		-	-
		-	-
		-	-
		-	-
		-	-
		-	-
		-	-
Repsol		C 2.400	C 2.410
FONDOS INVERSION			
Bancayafondo I		1.223,32	1.226,53
Bancayafondo III		-	1.377,39
Bilbao Eurofund		-	-
Fonbancaya		-	606,58
Fondonorte		-	148,38
Interbao		1.064,16	1.068,26
Inverahorro		795,04	795,75
Mobilnova		120,83	121,35
Mundiahorro		1.019,49	1.019,70
Patrinova		115,36	115,63
METALES PRECIOSOS			
ORO (ptas./Gramo)		1.389,41	1.377,23
PLATA (Ptas./Gramo)		19,2	19,05

BBV BANCO BILBAO VIZCAYA

M.C.D.2022

El Banco Central paga 59.194 millones por las acciones de Cartera Central

Madrid, EFE.

El Banco Central y Cartera Central han alcanzado un acuerdo por el que la entidad bancaria adquiere, con el compromiso de su posterior colocación, el paquete de 11,9 millones de acciones que dicha sociedad poseía del banco, valorado en más de 59.000 millones de pesetas, informaron a Efe fuentes bancarias.

Este paquete de acciones representa el 12 por ciento del capital de la entidad que preside Alfonso Escámez y será colocado entre inversores institucionales, nacionales y extranjeros que, según algunas fuentes próximas a la entidad, podrían estar ya decididos.

El Banco Central, tras el acuerdo de principio alcanzado el pasado sábado y ratificado por su comisión permanente, asume el compromiso del pago inicial a Cartera Central del 50 por ciento de la operación y el resto antes del 31 de mayo de 1991, según el comunicado conjunto distribuido ayer tarde por ambas sociedades para dar a conocer la culminación de las negociaciones.

Para la colocación del paquete de acciones que poseía Cartera Central, el Banco Central ha mantenido conversaciones con inversores institucionales "que adquirirán estos títulos para sus carteras propias o para su introducción en los mercados internacionales de valores", afirma la nota.

Las conversaciones para alcanzar este acuerdo se iniciaron a mediados del pasado mes de abril en un almuerzo entre Alicia y Esther Koplowitz, presidenta y vicepresidenta de Construcciones y Contratas (CYCSA), y Miguel Boyer, presidente de Cartera Central, sociedad tenedora de las acciones de CYCSA en el Banco Central con el presidente de dicha entidad bancaria, Alfonso Escámez.

Alfonso Escámez y Miguel Boyer culminaron las negociaciones de este acuerdo la pasada semana, según comentaron a Efe fuentes próximas a ellas, tras lo cual fue puesto en conocimiento del Banco de España y de la Comisión Nacional del Mercado de Valores, y ahora esta supeditado, en lo necesario, a su aprobación.

Alfonso Escámez, Presidente del Central

El acuerdo fue dado a conocer ayer después de ser aprobado por el Consejo de Administración de Cartera Central, que además de por su presidente, Miguel Boyer, esta integrado por los consejeros delegados Alberto Cortina y Alberto Alcocer y por el consejero Justiniano de Miguel.

Con esta transacción entre la sociedad del grupo Construcciones y Contratas y el Banco Central, dice la entidad, se dan por finalizadas las actuaciones litigiosas que separaron a estos grupos en el pasado y se abre un nuevo período de colaboración".

Con el acuerdo se pone fin a un período de conflictos por el control del banco que tuvieron su punto culminante el pasado año con la salida de los cinco representantes de esta sociedad del consejo de administración del banco, Alberto Cortina, Alberto Alcocer, Romualdo García Ambrosio, Alvaro Alepuz y Alfonso Cortina, por discrepancias con la línea de actuación de la entidad financiera.

Cartera Central fue constituida en enero de 1988 por el grupo kuwaití Kio -que abandonó la sociedad al año siguiente– y por la sociedad Construcciones y Contratas, que se repartieron en un 48,8 por ciento y en un 51,2 por ciento el capital social de la compañía, fijado entonces en 41.100 millones de pesetas.

CARTERA CENTRAL: PLUSVALIAS DE 12.000 MILLONES

Madrid, EFE.

Cartera Central obtendrá unas plusvalías de unos 12.000 millones de pesetas con la venta del paquete del acciones que poseía del Banco Central y que ha sido valorado en 59.194 millones de pesetas, según fuentes próximas al consejo de administración de esta sociedad.

Fuentes próximas al consejo de administración de Cartera Central explicaron que el primer pago supondrá el desembolso de 29.194 millones de pesetas y el resto, 30.000 millones, queda aplazado a un interés del 15 por ciento.

Los 30.000 millones del pago aplazado son, según estas fuentes, los que Cartera Central tiene que abonar al grupo Kio, que abandonó la sociedad en la primavera de 1989, hasta el año 1993, pero a un interés simple del seis por ciento.

Por lo tanto, las plusvalías generadas por esta operación superan para estas fuentes los 12.000 millones de pesetas, más de 7.000 por la diferencia entre la valoración inicial de las acciones y la que se ha hecho en la operación de venta y otros 5.000 millones devengados por los intereses sobre el pago aplazado.

El Grupo Olivetti facturó 38.300 millones en España

Barcelona, EFE.

El grupo italiano Olivetti facturó 38.300 millones de pesetas en España durante el año pasado, de los que 36.171 correspondieron a su filial Hispano Olivetti.

El grupo italiano, que presentó ayer oficialmente sus resultados, obtuvo en España 2.046,8 millones de pesetas de beneficios, 1.737,5 de los cuales fueron generados por Hispano Olivetti, que a su vez exportó por valor de 6.194 millones de pesetas.

Este grupo especializado en los sectores de informática, máquinas de escribir y material de oficina facturó globalmente en el mundo por valor de 9,03 billones de liras (unos 760.000 millones de pesetas), lo que significa un incremento del 7,4 por ciento respecto al año anterior.

Los beneficios netos de esta multinacional descendieron, sin embargo, al pasar de 356.200 millones de liras en 1988 a 202.800 millones en 1989 (unos 17.170 millones de pesetas).

Fasa-Renault obtuvo 1.112 millones de beneficios en el primer trimestre del año

Madrid, EFE.

La empresa Fasa-Renault obtuvo 1.112 millones de pesetas de beneficios, antes de impuestos, en el primer trimestre del año, según los datos avanzados ayer por esta firma automovilística.

Al finalizar el trimestre, Fasa Renault contabilizaba una cifra de negocios de 101.542 millones de pesetas, con unos recursos generados de 5.256 millones de pesetas.

Según las mismas fuentes, en los dos primeros meses del año la producción de vehículos ha disminuido apreciablemente y los stocks "han sido igualmente llevados a un nivel coherente con el mercado actual para regresar a una situación normal en abril de 1990".

En el primer trimestre, el volumen global de las matriculaciones FASA ha alcanzado las 59.973 unidades.

Beneficios en Banesto en el primer trimestre

Madrid, EFE.

El grupo financiero consolidado del Banco Español de Crédito obtuvo durante el primer trimestre del año unos beneficios de 22.165 millones de pesetas, cifra que representa un crecimiento relativo del 57,1 por ciento, según la propia entidad.

El resultado típico, procedente exclusivamente de las actividades propias de cada sociedad, fue de 14.840 millones, y el atípico se cifró en 15.365 millones. Las partidas correspondientes a "otros resultados netos", donde se recogen conceptos diversos, fueron negativas en 8.048 millones.

El margen de intermediación se elevó a 38.279 millones de pesetas, con un crecimiento del 6,6 por ciento, mientras que el margen ordinario se situó en 46.000 millones, tras aumentar un 9,7 por ciento.

Las inversiones totales del grupo financiero crecieron en el primer trimestre un 26,81 por ciento, hasta situarse en algo más de dos billones de pesetas.

Por lo que se refiere al banco en sí, los beneficios obtenidos en los primeros tres meses llegaron a 15.113 millones de pesetas, con un aumento del 15,38 por ciento.

Ahora es el momento de invertir en Valores del Tesoro.

Para más información. Teléfono: 900-10 50 50.

TESORO PUBLICO

M.C.D.2022

Alquileres

ALQUILO local comercial 95 m.², buena situación, buenas condiciones. Cardenal Cisneros. 723707.

SE ALQUILAN apartamentos amueblados. Teléfono 722232.

ALQUILO piso amplio. 743305.

ALQUILO piso amueblado. Teléfono 729352.

SE ALQUILA apartamento de lujo, c./ Rizarzuela. Teléfono 720243, de 10 a 13 h.

Automóviles

SANSE concesionario oficial FIAT LANCIA. Procedentes de cambio, seguimos con nuestra compra - venta de vehículos seminuevos. Disponemos stock seleccionado. María de Molina, 2. Tfno. 72 55 41.

VENDO Citroen Dyane 6, pocos kilómetros. Teléfono 743540.

VENDO R-5. Teléfono 711764.

VENDO R-5, buen estado, 245.000. Teléfono 748612.

Fincas

CHALETS Calabazanos, 4 habitaciones, cocina amueblada. 7.750.000. Facilidades. Teléfono 743449 y 772785.

VENDO local 100 m.², Cooperativa San Ignacio, y frigorífico de gas, grande. Teléfono 720361, mañanas.

SE VENDE piso. Teléfono 727604.

EXCELENTE INVERSION
A 400 m. de Herrera de Pisuerga
Carretera de Aguilar de Campoo
EMPLAZAMIENTO IDEAL
CERCA DEL RIO
9 chalets con 7.200 m.² de terreno. Garajes individuales sin foso. Zona ajardinada y arbolada.
PRECIO EXCEPCIONAL
¡¡CONSULTENOS!!
FINCAS PEREA A.P.I. 181. Teléfonos (94) 4385008-7. Avda. Miranda 3 BARACALDO-48.902

APARTAMENTOS Y ESTUDIOS: Próxima construcción en Martín Calleja.

APARTAMENTOS Y ESTUDIOS: Ideales despachos profesionales o personas independientes.

APARTAMENTOS Y ESTUDIOS: Para vivir en el centro tranquilamente.

APARTAMENTOS Y ESTUDIOS: Desde 23 metros, desde 3.300.000 pesetas.

APARTAMENTOS Y ESTUDIOS: GRUPO 7 INMOBILIARIA, General Franco, 7-Pasaje. Teléfono 751040.

VENDO piso, calle Los Olmos. Teléfono 752829, tardes.

VENDO piso económico. Urge. Teléfono 730362.

SE VENDE terreno 10.500 mts. cuadrados, fachada a carretera, próximo capital. Informes: Teléfonos 740750 y 723109.

VENDO 8 Has. Antonio, en Villacuende.

API INMOBILIARIA vende los últimos pisos en construcción en c./ Villacasares, tres dormitorios, salón, baño y aseo, trastero, desde 8.700.000 más I.V.A. Estamos en Martín Calleja, 9.

API INMOBILIARIA vende piso en c./ Cenera de Zalima, tres dormitorios, bien preparado, 8.000.000. Informamos en Martín Calleja, 9.

API INMOBILIARIA vende piso de cuatro dormitorios en Avenida de Santander, servicios centrales, comunidad 6.500 pts. Precio 8.450.000. Informamos en Martín Calleja, 9. Teléfono 747168.

Ganados y aves

VENDO novillas recién paridas, por no poder atenderlas. 724191.

SE VENDE apriscos y 190 ovejas en Castrillejo de la Olma. José Ignacio Antolín.

VENDO 30 ovejas viejas. Julián Merino, en Ledigos.

VENDO cerdos destete. Fortunato, en Villamorco.

VENDO potra. Ignacio Pérez, Becerril de Campos.

VENDO dos vacas abocadas. Guillermo, Bustillo de la Vega.

VENDO terneros y terneras de leche. Alfredo de la Cruz, carretera Villamuriel.

VENDO yegua 6 años, abocada, enganchada; potro 3 años montado, enganchado. Avda. Madrid, 20.

VENDO palomas criando. Teléfono 724892.

Maquinaria

COSECHADORA DE OCASION. Importadas de la Comunidad Económica Europea. Como a estrenar. ENRIQUE SEGURA, S.L. TAUSTE (Zaragoza). Teléfono (976) 854217. Disponibles salvo venta: New Holland 8055, 4'80 ó 5'40 m., 900 horas; New Holland 8055, 4'80 ó 5'40 m., 1.200 horas.; New Holland 8070, 5'40 m., muy pocas horas. Varias; New Holland 8050, 4'80 m., 1.400 horas; New Holland 1540, 4'80 m. Varias; New Holland 1530, 4'20 m.; John Deere 1065, 4'20 m., 1.600 horas.

VENDO cosechadora Claas, 5 metros, buen uso. Escribano, San Mamés.

POR JUBILACION vendo maquinaria agrícola. Herminio Hijosa, Olmos de Pisuerga.

Pérdidas

GALGA extraviada, color canela, cicatriz en el costado de 4 cms. de corte. Teléfono 726827.

Préstamos

CONCEDEMOS préstamos, levantamos hipotecas. (91) 5779058.

Trabajo

TAPIZAMOS toda clase de muebles. Precios económicos. Teléfono 769079.

SE NECESITA chica de 8 a 16. Teléfono 722436.

NECESITO chica mañanas. Llamar tardes teléfono 744626.

SE NECESITA empleada de hogar para persona sola. Boutique Rosa M.ª, Plaza San Lázaro, 6. Teléfono 721067.

SE NECESITA empleada hogar fija para Santander, responsable, buen sueldo, preciso informes. Teléfono Palencia 740139, 8 a 9.

SE OFRECE señora para limpieza, de 9'30 a 1 mañanas; tardes de 3 a 7. Teléfono 728515.

SE NECESITA dependienta con experiencia, para comercio textil, de 22 a 25 años. Llamar de 11 a 1. Teléfono 740715.

SE NECESITA asistenta. Llamar de 3 a 6. Teléfono 751874.

POR PROXIMA apertura preciso personal mayor 28 años. Responsables. Altos beneficios. R.M. Sr. Cortés. (96) 3617761.

TRABAJE montando cuadros pequeños casa, proporcionamos materiales, recogemos producción, Decorhogar, Alfonso Católico, 1 Oviedo.

SE NECESITA empleada hogar fija para Santander, responsable, buen sueldo, preciso informes. Teléfono Palencia 740139, 8 a 9.

REPRESENTANTE libre a comisión, compatible otro trabajo, visite capital y provincia, introducido librerías, papelerías, estancos, droguerías y similares, venta artículos regalo, turísticos, fiestas, carnaval, árbol navidad, crismas, postalería, etc. Datos y referencias: Apartado 268. Vigo.

SE NECESITA persona responsable, cuidar niños y tareas del hogar. 721124

SE NECESITA camarero fines de semana. 752796.

NECESITO asistenta. Llamar teléfono 725933.

SE NECESITA asistenta de 10'30 a 6'30. 722697.

CHICA fija responsable. Teléfono 743305.

SE NECESITA asistenta por las mañanas, mayor de 30 años. Teléfono 752184.

SE NECESITA camarero para mesón. Teléfono 729179. Mínimo 80.000, horarios de comedor aproximadamente.

SE NECESITA chica para Isla (Santander). Bar Géminis. Teléfono (942) 679528.

NECESITO señora o chica responsable, 60.000 pts. Teléfono 745876.

¡¡ATENCION MUJER!! Si dispones tiempo libre, eres dinámica y quieres ganar dinero, llámanos. Teléfono (958) 662469.

Traspasos

SE TRASPASA peluquería, económica. Teléfono 725758.

TRASPASO cafetería. Teléfono 745341, de 10 a 2, y 7 a 10 tardes.

TRASPASO bar en Avda. Asturias, 35. Teléfono 750136.

API INMOBILIARIA Disponemos de auténticas oportunidades en traspasos. Compruébelo en nuestras oficinas sitas en Martín Calleja, 9.

SE TRASPASA bar por cambio de domicilio, poca renta, buena zona. Urge. Teléfono 721390.

SE TRASPASA pescadería por no poder atender. C./ Federico Mayo nº 5. Teléfono 747232.

TRASPASO bar Estadio por no poder atender. Facilidades. Teléfonos 751222 - 743607.

Varios

CLINICA legal. Interrupción voluntaria del embarazo, planificación familiar. Centro Clínico El Bosque. (91) 2025945 - 2025946.

Vehículos

SE VENDE furgoneta Renault 4, P-3987-C. Teléfono 772065.

Ventas

VENDO grupo riego, 80 tubos de 3'50, gomas y patines. Baltanás, Luis Baranda. Teléfono 790137.

SE VENDE exprimidora, batidora y molino Caggia, todo nuevo. 20 mesas de terraza con sus correspondientes sillas, impecables. Por cese de negocio. Llamar teléfono 741526.

VENDO generador de luz 500 watios, motor campeón con polea para hormigonera y motor PIVA con bomba para sacar agua. Teléfono 744003.

VENDO fotocopiadora. Teléfono 726780.

VENDO 4 cachorros 1 mes, raza Setter inglés. Teléfono 890922.

PLASTICOS para silos, invernaderos, semilleros y construcción de soleras, mallas antipájaros, entutorar y cercas. EL DIAMANTE, Lope de Vega nº 5.

LOS ANUNCIOS DE ESTA SECCION SE RECOGEN EN MAYOR 67

ALCER

QUIERO SER DONANTE

Deseo hacer donación de mis riñones ☐, Córneas ☐, Páncreas ☐, Hígado ☐, Pulmones ☐, Corazón ☐ para que después de mi fallecimiento puedan ser utilizados para la curación de otras personas.

Nombre .....
D. N. I. ..... Edad ..... Profesión .....
Domicilio ..... Población .....
Provincia ..... Teléfono .....

Firma.

TESTIGO — TESTIGO

Firma: — Firma:
D. N. I.: — D. N. I.:

Si desea ser donante, rellene el impreso y remítalo a ALCER Palencia. C./ Salvino Sierra, 4.
A vuelta de correo le enviaremos su carnet de donante.

M.C.D.2022

Dos mujeres condenadas a diez años de cárcel por un robo tras el «beso del sueño»

Madrid, EFE.

María del Rosario Fátima Castellanos Iglesias y Elisa Rodríguez Carrecedo han sido condenadas a un total de diez años de prisión por haber robado a Domingo Palacios en su domicilio, por valor de dos millones de pesetas, tras haberle dormido con el llamado "beso del sueño".

Según una sentencia hecha pública ayer por la sección cuarta de la Audiencia Provincial de Madrid, Rosario Castellanos, de profesión relaciones públicas, y Elisa Rodríguez, peluquera, conocieron a Domingo Palacios el 10 de diciembre de 1987 cuando se encontraba en una discoteca madrileña.

"En compañía de las dos, a fin de iniciar una relación con ellas -continúa la resolución judicial-, abandonó ese local, dirigiéndose los tres a la discoteca "Bocaccio", siendo besado por ambas mujeres".

En ese momento la relaciones públicas y la peluquera introdujeron en la boca de su víctima un líquido "que aparentemente era la bebida que estaba consumiendo, pero que contenía alguna sustancia no determinada, que le produjo a Domingo cierta somnolencia".

Posteriormente se trasladaron al domicilio de Domingo, donde éste sirvió unos botellines de cava y "aprovechando las procesadas el estado de aturdimiento en que se encontraba su víctima, de acuerdo con el plan que ambas habían urdido para despojarle de cuantos objetos de valor encontraran en la vivienda, vertieron en las copas varias pastillas de "Rohipnol".

Con éste combinado, Domingo perdió la consciencia, "tras lo cual las procesadas registraron el piso dejándolo en completo desorden, llevándose efectos que fueron posteriormente valorados en 1.746.900 pesetas".

Domingo fue encontrado por su novia y su hermano esa misma mañana tumbado desnudo en la cama y aún inconsciente, por lo que fue trasladado a un centro médico, donde tardó en curar cuatro días.

Tras la detención de las dos mujeres, en el domicilio de una de ellas fueron encontrados objetos por valor de 1.026.400 pesetas. Estos objetos, según la sentencia, no podían provenir de regalos o donaciones hechas por Domingo, tal y como declararon en la vista oral Rosario y Elisa.

Cada una de las procesadas ha sido condenada a cinco años de prisión por un delito de robo con violencia con la agravante de morada.

Robo en Avila de obras de arte, valoradas en más de 10 millones de pesetas

Avila, EFE.

Obras de arte, valoradas en más de 10 millones de pesetas, fueron robadas durante el pasado fin de semana en un chalet de la localidad de El Barraco (Avila), informó el Gobierno Civil, de Avila.

La misma fuente precisó que entre los objetos robados figuran, platos de cerámica pintados por Manuel Miralles; una escultura de mujer, en bronce, de 70 cms., obra de Carlos Ferrer; otra escultura de mujer, en piedra, de 60 cms., obra de Venancio Blanco; 4 cuadros, dos de ellos del siglo XVIII; y seis candelabros de bronce.

Según el Gobierno Civil, además del robo de las obras de arte hay que lamentar cuantiosos desperfectos ocasionados en el chalet.

Cerrado un bar en Astorga porque sus clientes arrojaban jeringuillas al patio de un colegio

Astorga (León), EFE.

Un bar de Astorga fue cerrado por orden municipal después de que varias madres de los alumnos del Colegio Público "Puerta de Rey" denunciaran que varios clientes del citado establecimiento habían arrojado jeringuillas al patio del centro escolar, informaron hoy fuentes municipales.

Dichas fuentes precisaron que el cierre del Bar "Morogato", a pesar de la denuncia, se produjo por carecer de las correspondientes licencias municipales para la actividad de "pub" y por no haber comunicado el cambio de propietarios.

Varias madres del Colegio Público "Puerta del Rey" denunciaron ante el alcalde de Astorga que los clientes del Bar "Morogato", próximo al centro escolar, arrojaban jeringuillas al patio de la escuela.

Tras esta denuncia, el Ayuntamiento envió una pala excavadora para retirar la arena del patio del colegio, en la que aparecieron varias jeringuillas.

Según confirmaron algunos residentes próximos al bar, el pasado fin de semana varios clientes del "Morogato" protagonizaron varios altercados, lo que motivó algunos enfrentamientos verbales con vecinos de la zona.

SE NECESITA
AYUDANTE DE COCINA
con experiencia
Tfno. (983) 80 06 12

Los muertos en el incendio de un penal en Argentina aumentan a 35

Piden el procesamiento de un guardián de la cárcel

Buenos Aires, EFE.

La muerte de dos reclusos, que se encontraban en estado grave tras el incendio desatado el sábado en el penal de Olmos, eleva a 35 el número de víctimas mortales, se informó ayer oficialmente.

Autoridades del hospital San Martín, de la ciudad de La Plata, anunciaron que Hugo Lamme falleció ayer a causa de una bronconeumonía por intoxicación -causada por la inhalación de gases-, lesiones en la vías respiratorias y quemaduras en un 25 por ciento de su cuerpo.

En el hospital San Juan, de la misma ciudad, murió también el recluso Julio Almada, a consecuencia de una bronconeumonía agravada también por intoxicación, producida por la inhalación de monóxido de carbono.

Por otro lado, los familiares de los reclusos fallecidos reclamaron el procesamiento de un guardián de la cárcel al que acusan de ser el causante de la tragedia.

No obstante, las autoridades carcelarias aseguraron que el personal de guardia, con la ayuda de algunos reclusos, "agotaron todas las posibilidades de prestar auxilio a tiempo" a las víctimas.

El incendio se produjo el sábado por la noche en el pabellón número siete del quinto piso de la cárcel de Olmos, situada a 62 kilómetros al sur de Buenos Aires, tras una pelea entre reclusos que provocó que un calentador cayera sobre uno de los colchones de la celda.

Cuatro esquiadores muertos en una avalancha en Suiza

Berna, EFE.

Cuatro esquiadores murieron este fin de semana y tres se encuentran desaparecidos al ser sorprendidos por una avalancha de nieve en la región suiza de Bornese Oberland, centro del país, informaron las autoridades.

Los equipos de rescate montaron una operación de búsqueda al advertir la desaparición de los siete deportistas, todos jóvenes miembros del Club Alpino Suizo, y ayer hallaron los cuerpos sin vida de cuatro de ellos.

Mata a puñaladas a su mujer

Barcelona, EFE.

Antonio F.C., de 59 años, fue detenido el pasado sábado en su domicilio de la calle Siglo XX de Barcelona, tras matar a puñaladas a su mujer Dolores, de 59 años, y herir de gravedad a su hija Sara, de 19, informaron fuentes policiales.

La policía, que acudió al domicilio alertada por otro hijo del agresor, encontró a Antonio F.C. abrazado al cadáver de su mujer en el dormitorio, que había fallecido a causa de las puñaladas que le había asestado en el tórax con un cuchillo de cocina.

El parricida se enfrentó posteriormente con su hija, a la que golpeó y asestó siete cuchilladas en el pecho y que se encuentra ingresada en el hospital de Sant Pau en estado grave.

El joven que dio aviso a la policía dijo que su padre "se había vuelto loco y estaba pegando a la hermana". La policía desconoce por el momento cuáles fueron las causas de la agresión.

SE NECESITA
PERSONAL DE OPTICA,
con alguna experiencia, condiciones a convenir.
Absoluta reserva a colocados
Lugar de trabajo: Palencia capital
Teléfonos (91) 576 18 04 – 573 37 07

†

LA SEÑORA

Doña ADELA MERINO ENRIQUEZ

Falleció en Palencia, el día 7 de mayo de 1990
a los 84 años de edad
DESPUES DE RECIBIR LOS SANTOS SACRAMENTOS
Y LA BENDICION APOSTOLICA DE SU SANTIDAD
D. E. P.

Sus apenados hijos Carmelo, María-Hortensia, Juan-José, Jesús-Angel y María de los Angeles Ruiz Merino; hijos políticos Leonor Miguel, Jesús González, Teresa Miguel, Rita Barcía y José-María González; hermano Amancio Merino; hermanos políticos, nietos, sobrinos, primos y demás familia,

Ruegan una oración por su alma

Funeral: Miércoles, día nueve, a las once y media de la mañana, y a continuación la conducción del cadáver al cementerio de Ntra. Sra. de los Angeles.
Misa de familia: Miércoles, día nueve, a las ocho de la tarde.
Iglesia parroquial: San José.
Casa mortuoria: Hospital Provincial "San Telmo".
Casa doliente: Avda. Plaza San José Nº 1-2º D.
SANTA LUCIA, S.A.-Cía. de Seguros
Funeraria "SAN MIGUEL"
C./ Panaderas, 8 – Teléfono 74 97 97 – Palencia

La familia de:

Don FRANCISCO BLANCO MARTINEZ

(q.e.p.d.)

agradece por este medio, en la imposibilidad de hacerlo personalmente, las muestras de aprecio y condolencia recibidas de sus amistades, con motivo de la triste desgracia que les aflige.

M.C.D.2022

Acaba de grabar su decimocuarto disco y prepara una película

MIGUEL BOSE

VUELVE CON NUEVOS IMPETUS DESPUES DE UN TIEMPO DE AUSENCIA Y CON NUEVA NACIONALIDAD

Marta MORA

Miguel Bosé ha vuelto a los escenarios y a grabar un disco. Sus incondicionales admiradores vuelven a verle después de una larga ausencia, en la que el cantante ha estado totalmente dedicado a la preparación de su nuevo trabajo. Miguel sigue igual que siempre, parece que el tiempo no pasa para él. Vestido de modo informal y con un tono relajado, nos contó cómo será su vuelta.

"LAS COSAS DEMASIADO FACILES, NO SE PELEAN"

–¿Cómo es este disco?

–Es un álbum muy trabajado, con canciones más directas que las que he escrito en el pasado.

«DESDE HACE POCO TIEMPO, YA SOY ESPAÑOL»

Hay temas con Duncan Dhu, Rafa Sánchez, de La Unión, con integrantes de Nacha Pop... Las letras han salido muy cinematográficas, son historias con principio y fin.

–Has estado mucho tiempo preparándolo, ¿te ha costado mucho trabajo?

–Todos los álbumes son trabajosos, y me alegro de que sea así. Las cosas que vienen demasiado fáciles, no las peleas.

–¿Te has vuelto más exigente?

–Supongo que sí. Uno con el tiempo se hace más maniático, tiene más dudas. Ahora he querido que las grabaciones sean perfectas. También tienes que ponerte un límite. A veces, si retocas mucho las cosas, las vicias. Lo que realizamos de manera más intuitiva es lo que resulta en ocasiones con más energía.

"LOS HOMBRES TAMBIEN LLORAMOS, PERO MENOS"

–El niño que aparece en la portada del disco, es tu sobrino ¿por qué lo elegiste?

–Cuando se nos ocurrió que podíamos poner a un niño dormido, yo pensé que quién mejor que mi sobrino. Nos costó mucho trabajo cogerle así, tuvimos que aprovechar una siesta.

–¿Y por qué el título de "Los chicos no lloran"?

–Esa es una frase que todos hemos oído alguna vez, un chantaje que a todos nos han hecho cuando éramos pequeños para que sorportáramos alguna situación sin llorar.

–¿Y es cierto que los chicos no lloráis?

–No, nosotros también lo hacemos, pero menos.

–¿Grabarás el disco en otro idioma?

–No, por primera vez irá sólo en español. Hoy en día la lengua no es una barrera. Si un disco gusta, da igual que se cante en otro idioma, incluso puede resultar más exótico.

"YA SOY ESPAÑOL"

–¿Qué hay del tema de tu nacionalidad?

–Desde hace poco tiempo, tengo la española. Además de momento soy González, hasta que me cambie el apellido.

–¿Tienes proyectos cinematográficos o televisivos?

–Sí, ahora empiezo a rodar una película dirigida por Josefina Molina, titulada "Lo más natural". Trabajo con Charo López y Aitana Sánchez Gijón. Es una comedia de sentimientos, la historia de un matrimonio que se ve en peligro por la aparición de terceras personas.

–¿Tu papel es una de esas terceras personas?

–Sí, en realidad yo hago de incordio, el que viene a meterse en medio de la pareja.

CRUCIGRAMA

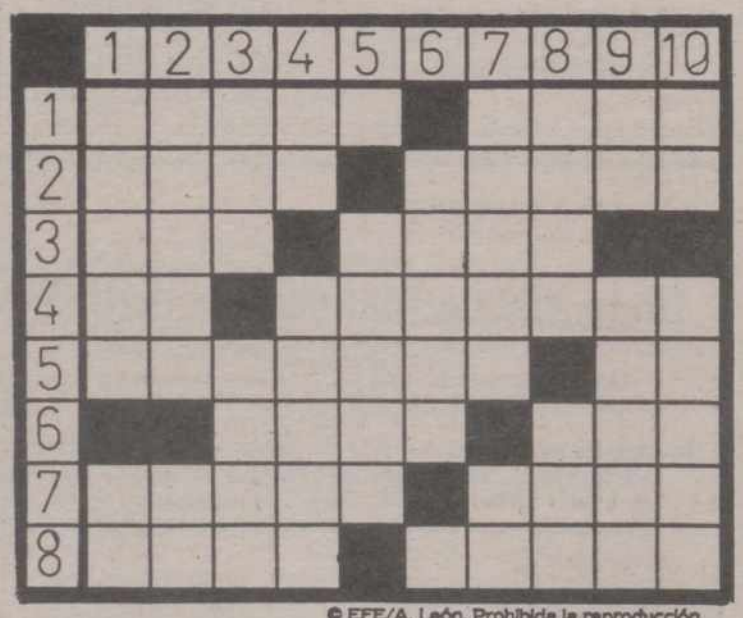

© EFE/A. León. Prohibida la reproducción.

HORIZONTALES: 1: Prohibir. Ser fantástico, en forma de mujer. 2: Proyectil. Partículas pequeñísimas de un líquido. 3: Personaje bíblico. Saludable. 4: Prefijo inseparable. Pez parecido al arenque, pero menor. 5: Nombre de varón. Interjección. 6: Rumiante parecido al ciervo, pero más corpulento. Pueblo de Alicante. 7: Agrio, de sabor de vinagre. Paraiso. 8: Casta. Sustancia untuosa.

VERTICALES: 1: Relativo a la voz. Símbolo químico del argón. 2: Arbol exótico. Interjección. 3: Repetido; nombre de cierta bala explosiva. Origen, fundamento. 4: Campeón. Camino estrecho. 5: Consonante. Perfecto, puro y limpio de toda culpa. 6: Ave zancuda, de cabeza pequeña con moño largo y gris. Consonante. 7: Que tiene profundidad. Símbolo químico del erbio. 8: (al rev.) Letra griega. Loca. 9: Regala. Masa de vapor de agua suspendida en al atmósfera (pl.) 10: Naipe. Perfecciona, templa instrumentos.

«VISTAGRAMA»

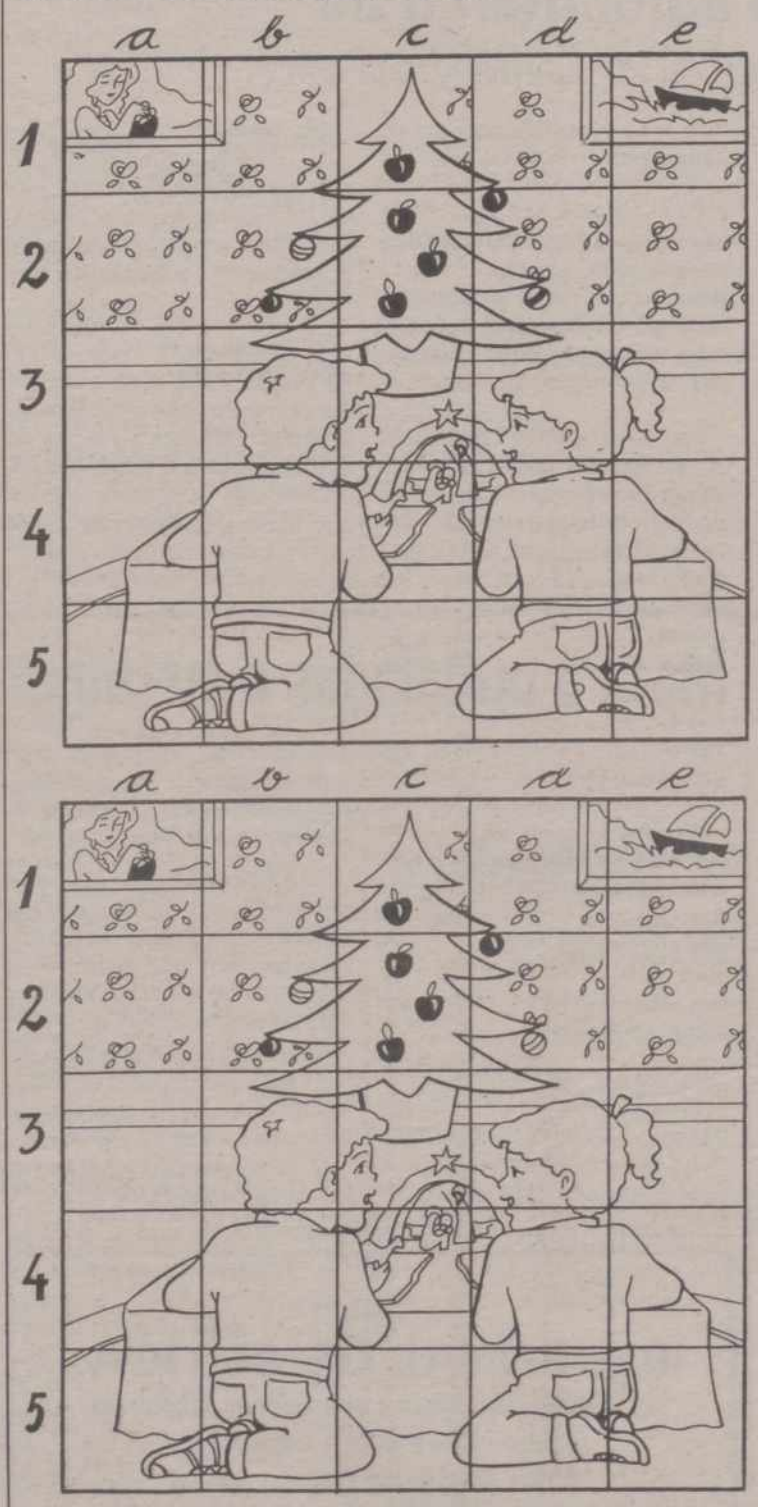

OBSERVE DETENIDAMENTE ESTOS DOS DIBUJOS Y DESCUBRA SEIS DIFERENCIAS.

SOLUCIONES A LOS PASATIEMPOS DEL DIA ANTERIOR

AL CRUCIGRAMA

HORIZONTALES: 1: Patán. Hada. 2: Adán. Béjar. 3: Res. Rara. 4: IL. Latinar. 5: Sacudir. Ho. 6: anaN. Boj. 7: Sumar. Sara. 8: Alar. Miras.

VERTICALES: 1: París. SA. 2: Adela. uL. 3: Tas. Cama. 4: An. Lunar. 5: N. Radar. 6: Batín. A. 7: Herir. Si. 8: Ajan. Bar. 9: Da. Ahora. 10: Ar. Rojas.

AL JEROGLIFICO

-LA CARTA DEL BOLSILLO

M.C.D.2022

Para TVE

José Angel de la Casa; más de 500 partidos retransmitidos

Su historial más bien es propio de cualquier jugador de fútbol. Pero no se ha hecho famoso por las patadas a un balón sino porque su voz tiene el monopolio de las retransmisiones de los partidos de fútbol en Televisión Española. No tiene la transcendencia de los Butragueño, Míchel o Martín Vázquez, ni la del seleccionador Luis Suárez, pero su concurso en el próximo Mundial es ineludible. Para José Angel de la Casa, toledano, Italia-90 se convertirá en su cuarto Mundial. Debutó en Argentina y estuvo en España y en México. No se vestirá de corto pero su voz sí estará junto a las imágenes que llegarán a los hogares españoles. Desde el mes de septiembre ha sido el encargado de toda la preparación del Mundial de Italia para TVE. "Para mí ha sido un descubrimiento profesional, pero mi vocación de siempre son las retransmisiones deportivas".

–TVE ha apostado fuerte en el Mundial de Italia. ¿Cuál es el programa que habéis elaborado?

–Todo nuestro programa está en función de lo que haga la selección española. Nuestras previsiones alcanzan hasta si España es campeona. Esto no nos pillaría de sorpresa. No es que creamos que lo van a conseguir, sino que no queremos dejar nada para luego tener que improvisar. Ofreceremos más de cuarenta partidos de los cincuenta y dos que componen el campeonato. Creo que es una cifra correcta y no podemos ofrecer más porque coinciden en los horarios. El equipo que se desplazará a Italia está compuesto por 150 personas, entre cámaras, técnicos y comentaristas. Para cualquier cadena es la operación del año, no queremos vernos sorprendidos.

–¿Qué comentaristas ayudarán en las retransmisiones?

–Estarán Alfredo Di Stéfano, elegido el mejor jugador europeo de todos los tiempos; el entrenador del Tenerife, Xabier Azcargorta; el jugador del Barcelona, Julio Alberto; el ex-jugador del Osasuna, el inglés Michael Robinson, y el ex-zaragocista, Carlos Lapetra. Como narradores, aparte de mí, estarán Juan Carlos Rivero, Luis Fernández y Javier Díaz, que se repartirán por los diferentes grupos y sedes.

–José Angel, ¿desde cuándo retransmitiendo partidos de fútbol en Televisión Española?

–Desde el año 77. Debuté en el Estadio Santiago Bernabéu en un partido amistoso, Real Madrid-Selección Argentina, con motivo del 75 aniversario del equipo blanco. Hasta ahora creo que habré hecho unas 500 retransmisiones, a una media de 30 por año. Te puedo decir que en la década de los 80 narré todos los encuentros de la selección española, excepto tres. Creo que ya son partidos. Sin duda, el más emocionante el España-Malta del 12-1, fue algo increíble. Siempre han coincidido con las gestas deportivas de la selección española.

–Y, ¿no pretendes hacer otras cosas, emprender otras metas?

–Yo siempre tuve claro hacer información deportiva y sobre todo, mi vocación fueron las retransmisiones deportivas. Profesionalmente, me gusta lo que hago y no pretendo hacer otras cosas fuera de la televisión. Este es mi medio y prácticamente no tengo experiencia en otros medios, aunque yo empecé en la radio, en Radio Nacional de España, creo que la televisión es lo mío. La radio también es bonita, pero aunque parezca extraño yo nunca he retransmitido un partido de fútbol en la radio. Resulta raro porque todo el mundo salta a la televisión de otro medio.

J. A. Medina

PROGRAMACION TV

MARTES, 8

1ª CADENA

17,50 Avance Telediario
17,55 Los mundos de Yupi
18,25 Cajón desastre
19,20 3 X 4
20,15 Informativos Territoriales
20,25 Conexión con la programación nacional
20,30 Telediario-2
21,00 El tiempo
21,08 El martes que viene
(Rep. en TVE-1: Domingo 13, a las 4,30)
22,30 Sesión de noche
Ciclo dedicado a Alfred Hitchcock
"Topaz", 1969, 119'
Dirección: Alfred Hitchcock
Intérpretes: Frederick Stafford, Dany Robin, John Vernon, Karin Dor, Michel Picoli, Philippe Noiret, John Forsythe
Michael Nordstrom, agente del servicio secreto americano, se entera, a través de un oficial de alta graduación que ha buscado asilo político en los Estados Unidos, de que los rusos están construyendo una base de misiles en Cuba. Su amigo André Devereaux jefe del servicio secreto francés en USA, se alarma cuando es informado de que esta noticia ha llegado desde Francia, y decide ir a Cuba para intentar averiguar qué hay de cierto en sus recién despertadas sospechas de una filtración en los sistemas de inteligencia occidentales
00,45 Telediario-3 y Teledeporte
01,20 Testimonio
"Encíclica del Papa sobre María"
01,25 Filmoteca del Martes
Ciclo dedicado a Fritz Lang
"El doctor Mabuse I", 1922, 98'
Dirección: Fritz Lang
–MUDA
03,05 Despedida y cierre

2.ª CADENA

17,45 Sesión de tarde
"Entre dos mujeres" 1953, 82'
Dirección: Roy Rowland
Intérpretes: Jean Simmons, Victor Mature, Monica Lewis, Jane Darwel, Waly Vernon, Mary Jo Tarola
Will, un escritor de teatro que lucha por abrirse camino, tiene en su esposa Lynn su principal y casi único aliado. El matrimonio, no se amilana ante los golpes de mala fortuna, que se suceden uno tras otro. Pero el día que llega el triunfo, Will se ve obligado a iniciar una nueva vida en la que su esposa se siente marginada
19,15 El mirador
19,30 Cerca de las estrellas
–Voleibol
Campeonato del Mundo Femenino "B"
España-Venezuela
Resumen. Desde el Pabellón del P. de Santa María (Cádiz)
–Ciclismo
Vuelta Ciclista a España
Resumen
–Via Olímpica:
"Gimnasia artística"
22,00 Noticias-2
22,30 La casa por la ventana
(Rep. en TVE-2: Miércoles 9, a las 9,05)
23,30 La joya de la corona
"Incidente en una boda"
00,20 Tendido cero
01,05 La Noche
"Primera Plana"
Modera: Faustino Fernández Alvarez
02,15 Despedida y cierre

MIERCOLES, 9

1ª CADENA

7,45 Carta de ajuste
7,59 Apertura
8,00 Buenos Días
10,00 En buena hora
–Webster
"Espejo retrovisor" (2.ª parte)
–Avance Telediario
–Santa Bárbara
–Avance Telediario
–Dibujos animados
"El duende mágico": Somos unos brillantes detectives
13,30 Magazines Territoriales
13,59 Conexión con la programación nacional
14,00 Katie y Allie
"La huida"
14,30 Informativos Territoriales
14,55 Conexión con la programación nacional
15,00 Telediario-1
15,30 El tiempo
15,35 A mi manera
–Cheers
(Ultimo episodio)
17,50 Avance Telediario
17,55 Los mundos de Yupi
18,25 Cajón desastre
19,20 3 X 4
20,15 Informativos Territoriales
20,25 Conexión con la programación nacional
20,30 Telediario-2
21,00 El Tiempo
21,08 El tiempo es oro
22,15 Miss Marple
"El tren de las 4,50 de Paddington" (1.ª parte)
23,10 El marco de la fama
"Tempo de Liceo"
00,15 Telediario-3
00,50 Ultima sesión
"La República perdida", 1983, 140'
Dirección: Miguel Pérez
03,10 Despedida y cierre

2ª CADENA

7,45 Carta de ajuste
7,59 Apertura
8,00 Con tu cuerpo
8,15 Dibujos animados
"Mis queridos monstruos"
8,35 Cursos de idiomas
9,05 La casa por la ventana
(Repetición)
10,00 Hoy a las 10
11,00 Napoleón y el amor
"Eleonora"

12,00 Las doce en punta
"La hora de la salud"
12,55 Cristal
Lino y Carmelina interrumpen su viaje de novios, preocupados por las inundaciones y convencidos de que su obligación es ayudar a sus compañeros.
13,45 Videomix
14,00 Eurodiario
14,30 Hablando claro
(Rep. en TVE-1: Sábado 12, a las 6,35)
15,00 Tira de música
15,30 Vuelta Ciclista a España
Final de la etapa del día: Logroño-Pamplona
17,00 Secuencias
"Una historia de Hollywood: Hollywood hoy"
17,50 Sesión de tarde
Ciclo: Mitos del cine mexicano (Emilio Fernández)
"Bugambilia", 1944, 95'
Dirección: Emilio Fernández
Intérpretes: Dolores del Río, Pedro Armendáriz, Julio Villarreal, Alberto Galán, Paco Fuentes, Stella Indo
A mediados del pasado siglo, en Guanajuato, un pueblo mexicano de mineros, vive Amalia del Robles, más conocida por "Bugambilia". El nombre de una hermosa flor. Amalia, hija del gran cacique de las minas de plata, es algo innacesible. La protegen jóvenes de las más encopetadas familias, pero ella juega, a su antojo, con unos y con otros. De pronto, un hecho accidental le hace conocer a Ricardo Rojas, un criador de gallos de pelea. Será el comienzo de un gran amor que acabará en tragedia.
19,30 Cerca de las estrellas
20,15 –Futbol
Final Recopa
Sampdoria de Italia-Anderlecht de Bélgica
En directo desde Gotemburgo
–Voleibol
Campeonato del Mundo Femenino "B"
España-Francia
En diferido desde el Pabellón del P. de Santa María (Cádiz)
–Ciclismo
Vuelta Ciclista a España
Resumen
–Vía Olímpica
"Gimnasia artística"
22,15 Noticias-2
22,45 Corazón
(Rep. en TVE-2: Jueves 10, a las 9,05)
23,45 Estrenos TV
"Un papel corto"
01,15 La Noche
"Regreso al futuro"
Modera: Felipe Sahagún
02,15 Despedida y cierre

M.C.D.2022

Bonoloto lunes

Sin acertantes de seis

Madrid, (EFE).- En el escrutino del sorteo de la bonoloto, celebrado ayer, no ha aparecido ningún acertante de máxima categoría (seis aciertos), por lo que la cantidad destinada a este premio, 21.746.752 pesetas, pasa al "bote" que será sorteado el próximo domingo y que asciende a 112.469.081 pesetas.

De segunda categoría (cinco aciertos más el número complementario) hay un único acertante que percibirá 8.155.032 pesetas; y de tercera categoría (cinco aciertos) 82 que recibirán 187.853 pesetas.

Los 7.663 de cuarta categoría (cuatro aciertos) cobrarán 2.365 pesetas; y los 123.988 de quinta categoría (tres aciertos) 219 pesetas.

Edición facsímil del «Cancionero del Marqués de Santillana»

Salamanca, (EFE).- La edición facsímil del "Cancionero del Marqués de Santillana" fue presentada ayer en la Universidad de Salamanca en dos tomos que reproducen el original y la transcripción del texto, que se conserva en la Biblioteca Universitaria.

La edición reproduce la tercera recopilación de las poesías que ordenó hacer el marqués de Santillana en su propio taller de copiar, que está considerada por los filólogos como el más fiable, según destacó el catedrático José Antonio Pascual Rodríguez.

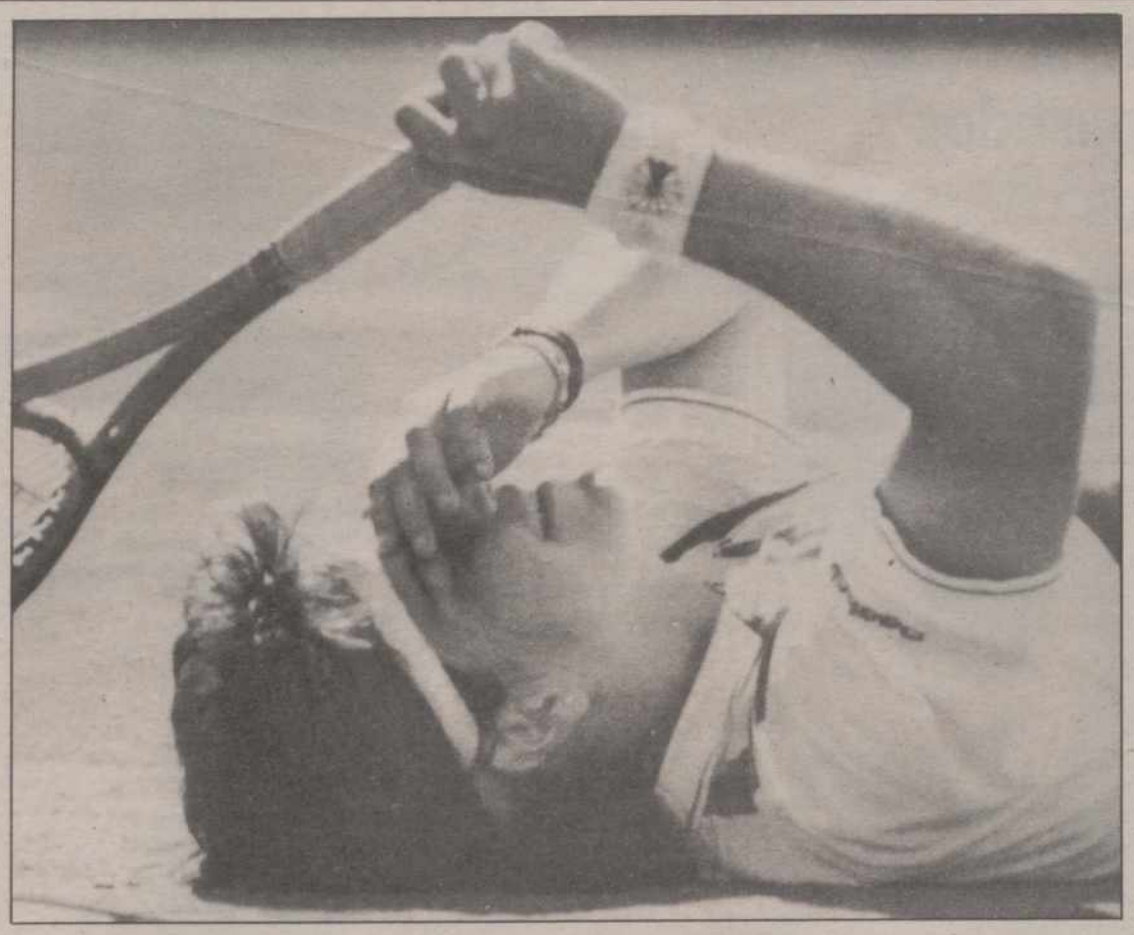

Otra vez será.- La tenista Arancha Sánchez Vicario se lamenta así tras el desenlace de uno de los puntos que disputó en el partido de la final de la «Citizen Cup», frente a Steffi Graf, quien venció por 5-7, 6-0 y 6-1. (AP-LaserPhoto)

Alemania

Miguel Delibes, investido doctor «honoris causa» por la universidad de Saarbruecken

Saarbruecken (RFA), (EFE).- Miguel Delibes fue investido ayer doctor honoris causa por la Universidad de Saarbruecken y se convierte en el segundo escritor español distinguido con este título que recibió en 1949 en Munich José Ortega y Gasset.

El solemne acto se celebró esta tarde en el pabellón de música del recinto universitario, bajo la presidencia del decano de la Facultad de Filosofía, Gert Hummel.

El catedrático de esa Facultad y conocido hispanista Hans-Joerg Neuschaefer pronunció la "laudatio", en la que presentó una breve biografía del "hombre de reconocida integridad moral y política" y un amigo, así como una valoración de su amplia obra.

Neuschaefer reconoció que era imposible abarcar en esa corta presentación la compleja creación literaria de Delibes, por lo que se limitó a señalar algunas de sus características más destacadas, como su accesibilidad, sin perder por ello un ápice de calidad, el perfecto reflejo que da del español contemporáneo hablado y su temática, a medio camino entre el tradicionalismo y el modernismo.

El hispanista cerró su discurso con la lectura de un fragmento de "Mi vida al aire libre".

Los estrechos lazos que unen a Delibes con su entorno rural y su defensa de la naturaleza, que queda reflejada en la mayoría de sus obras, fueron destacados por Neuschaefer y por las otras personas que tomaron la palabra en el acto de investidura, como Hummel y el embajador español de la RFA, Eduardo Fonçillas.

El propio novelista relató en su discurso de agradecimiento que ese apego a la naturaleza, que en 1950 le mereció el calificativo crítico de "reaccionario", indujo recientemente al ministro de Cultura a presentarle en un acto oficial como primer "verde" de España.

Un quinteto de cuerda, interpretando obras de Mateo Romero, Michael Haydn y Franz Schubert, puso el aspecto musical a la investidura, a la que asistieron, entre otros, el vicerrector de la Universidad de Valladolid, Angel Alberola, y el director de la editorial "Destino", Andreu Teixidor, con su mujer.

Brasil

Fallece «La Divina»

Río de Janeiro, (EFE).- La cantante brasileña Elizeth Cardoso, conocida como "la Divina", falleció ayer a los 69 años de edad en una clínica de Río de Janeiro, donde fue internada hace doce días en estado grave.

Los médicos que la atendieron no informaron sobre la causa de la muerte, pero se sabe que la cantante sufría cáncer de estómago y el pasado mes de febrero tuvo un infarto de miocardio durante una operación quirúrgica en el intestino

En sus 54 años de carrera musical, Cardoso compuso numerosas canciones e interpretó composiciones de autores brasileños como Heitor Villa Lobos, que la calificó de "mulata mayor", Ary Barroso, Noel Rosa, Vinicius de Moraes o Djavan.

Nacida en un barrio pobre de la capital carioca, a los 16 años debutó en radio y rápidamente alcanzó el éxito por la forma personal de interpretar canciones sentimentales y ritmos populares, como la samba o la bossa-nova.

Después de una presentación de la "Bahiana Número 5" de Villa Lobos en Sao Paulo, Vinicius de Moraes manifestó que "Elizeth es Brasil, en su cuerpo, en sus movimientos, en sus miradas, en su sonrisa, en sus maneras", y compuso para ella canciones como "Voce", con la colaboración del compositor Tom Jobim.

Elizeth Cardoso viajó por todo el mundo, cantó con figuras como el estadounidense Nat King Cole, y grabó más de cincuenta discos de larga duración.

El español urgente

Colapsar

José Luque

Madrid, (EFE).- Por mucho que nos duela, por mucho que sufran gramáticos, filólogos, lingüistas y escritores en general, no hay más remedio que someterse, que claudicar ante el uso de formas verbales espurias en principio, pero aceptadas por el común de los hablantes.

Tal es el caso del verbo "colapsar", justamente anatemizado por Luis Calvo en el último número, el de abril, del mensuario "Periodistas".

"El idioma «colapsa». Se «colapsa». Se está «colapsando» rápidamente. La prosodia ha «colapsado». Todo «colapsa» y se «colapsa»", ironiza el veterano maestro, y se pregunta: "¿Quién ha inventado en España ese verbo intransitivo de "colapsar", que es propio del inglés moderno?".

Quién no lo sé, respetado maestro, pero lo cierto es que está ahí por mucho que nos repugne -yo no lo he escrito en mi vida-, ahí, esto es, no sólo en el uso y abuso de locutores y periodistas de pan llevar, sino en el mismísimo Diccionario de la Real Academia (DRAE).

Efectivamente, en su última edición, la de 1984, el DRAE precisa que "colapsar" significa, como verbo transitivo, "producir colapso", y como intransitivo, "sufrir colapso o caer en él", y añade, por si no bastara, que puede usarse también como pronominal.

Pero aún queda una tercera acepción, que esta vez se refiere a cosas o acciones: "decrecer o disminuir intensamente una actividad cualquiera".

Cierto, maestro, que en castellano existen voces suficientes y hasta sobrantes para decir lo que queremos decir sin necesidad de recurrir a "colapsar", pero el hecho es que el verbo tiene ya, en nuestra lengua, patente de legitimidad, o sea, que si hay que culpar a alguien habrá que apuntar a los señores académicos, pobres diablos que no tienen más remedio que rendirse ante el uso, que por muy celosos que sean no tienen más remedio que rendirse, pues en definitiva el idioma no es de nadie, a no ser de los hablantes, por mucho que abusen de su privilegio.

Podemos, no obstante, recurrir al consejo del Manual del Español Urgente de la Agencia EFE, o sea, admitir el uso del citado neologismo, pero sin "abusar" de él. O hacer lo que yo, sortearlo a ver si con su no uso desaparece del mapa.

M.C.D.2022